Den uforbederlige bibliotekar

Niels Jensen

Folkets Almanak

Udkom fra 1875-1972 med indhold gældende for det kommende år.

Om almanakken på: https://danskforfatterleksikon.dk/1850tit/0063/sknr63737.htm

Udarbejdet af Niels Jensen

37 Aarg. 50 Øre

N. C. Roms Forlagsforretning. Kjøbenhavn

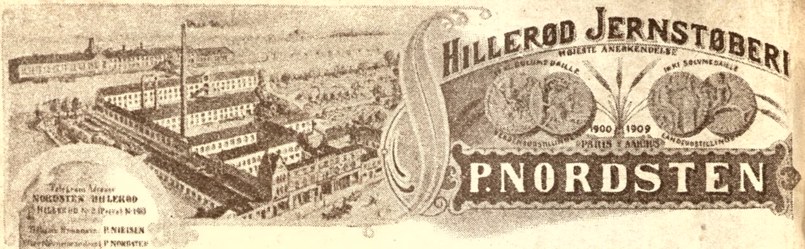

Tilkendt over 100 Guldmedailler, Sølvmedailler
samt Hædersdiplomer
ved Industriudstillinger
og Landmandsforsamlinger
samt Guldmedaille
ved Verdensudstillingen i Paris.
Højeste Anerkendelse, Sølvmedaille,
ved Landsudstillingen i Aarhus 1909.

D'Herrer Landmænd anbefales særlig mine sidste nye

Patent Selvrensende Tærskeværker,

der i Følge den officielle Beretning ved det 12. almindelige norske Landbrugsmøde i Christiania 1907 viste sig at være alle de i Prøven deltagende Tærskeværker fra Danmark, Norge, Sverrig og Tyskland betydeligt overlegne, saavel i Konstruktion som i Arbejdsevne, hvorfor de alene erholdt
højeste Anerkendelse (Sølvmedaille).

Den officielle Beretning tilsendes paa Forlangende, saalænge Oplag haves.

1ste Klasses Halmpresser

med fræsede Ganghjul og derfor en meget let og lydløs Gang.

1ste Klasses Patent Radsaamaskiner,

højeste Anerkendelse, det kgl. danske Landhusholdningsselskabs
Sølvmedaille ved Arbejdsprøven 1907.

1. Kl. Bredsaamaskiner, 1. Kl. dobbelte Roesaamaskiner med tilhørende Radrensere af fortrinlig Konstruktion, Kultivatorer og Ringtromler, Staalplove og Plovgods, Agerkaalsprøjter og Gødningsspredere, Hesteriver, Kastemaskiner, Hakkelsemaskiner, Kagebrækkere og Roeskærere samt alle andre 1ste Klasses Landbrugsmaskiner og Redskaber.

Enhver Forespørgsel besvares og mit nye Katalog, hvori flere nye Maskiner er optaget, sendes gratis og franko.

Folkets

Almanak

for det Aar efter Kristi Fødsel

1911,

som er tredie Aar efter Skudaar,

beregnet til Kjøbenhavns Observatorium,

af

C. F. Pechüle.

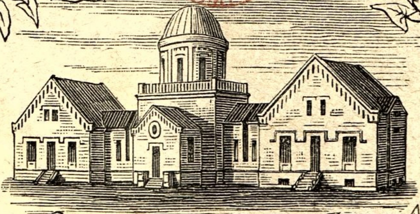

Kjøbenhavn.
N. C. Roms Forlagsforretning.

N. C. Roms Bog- & Stentrykkeri. Kjøbenhavn.

Det danske Kongehus.

Kong Frederik VIII. til Danmark, de Venders og Goters, Hertug til Slesvig, Holsten, Stormarn, Ditmarsken, Lauenborg og Oldenborg, født 3 Juni 1843, sukcederede 29 Januar 1906, formælet 28 Juli 1869 med

Dronning Louise Josephine Eugenie, Prinsesse af Sverige og Norge, født 31 Oktober 1851.

Børn:

1) **Kronprins Christian** Carl Frederik Albert Alexander Vilhelm, f. 26 Sept. 1870, formælet 26 April 1898 med
Kronprinsesse Alexandrine Augusta, Hertuginde af Mecklenburg-Schwerin, f. 24 Decbr. 1879.
Sønner:
a) Christian **Frederik** Franz Michael Carl Valdemar Georg, f. 11 Marts 1899.
b) **Knud** Christian Frederik Michael, født 27 Juli 1900.
2) **Haakon VII.**, Norges Konge (Christian Frederik **Carl** Georg Valdemar Axel), f. 3 August 1872, formælet 22 Juli 1896 med **Maud** Charlotte Marie Victoria, Datter af **Kong Edward** VII. af England, født 26 Novbr. 1869.
3) **Harald** Christian Frederik, f. 8 Oktober 1876, formælet 28 April 1909 med **Helena** Adelheid Viktoria Marie, Prinsesse af Slesvig-Holsten-Sønderborg-Lyksborg, født 1 Juni 1888.
4) **Ingeborg** Charlotte Caroline Frederikke Louise, f. 2 August 1878, formælet 27 August 1897 med Oscar **Carl** Vilhelm, Prins af Sverige, Hertug af Vestgothland, født 27 Febr. 1861.
5) **Thyra** Louise Caroline Amalie Augusta Elisabeth, f. 14 Marts 1880.
6) Christian Frederik Vilhelm Valdemar **Gustav**, f. 4 Marts 1887.
7) **Dagmar** Louise Elisabeth, f. 23 Maj 1890.

Kongens Søskende:

1) **Alexandra** Caroline Marie Charlotte Louise Julie, f. 1 Decbr. 1844, formælet 10 Marts 1863 med senere **Edward VII.**, Konge af Storbritanien og Irland, Kejser af Indien, Enke 6. Maj 1910.
2) **Georg I.**, Hellenernes Konge (Christian **Vilhelm** Ferdinand Adolph Georg), f. 24 Decbr. 1845, formælet 27 Oktbr. 1867 med **Olga** Constantinowna, Storfyrstinde af Rusland, f. 3 Septbr. 1851.
3) **Maria** Feodorowna (Maria Sophie Frederikke **Dagmar**), f. 26 Novbr. 1847, formælet 9 Novbr. 1866 med senere Kejser **Alexander III.** af Rusland, Enke 1 Novbr. 1894.
4) **Thyra** Amalie Caroline Charlotte Anna, f. 29 Septbr. 1853, formælet 21 Decbr. 1878 med **Ernst August** Vilhelm Adolf Georg Frederik, Hertug af Cumberland og Brunsvig-Lüneborg, f. 21 Septbr. 1845.
5) **Valdemar**, f. 27 Oktbr. 1858, formælet 22 Oktbr. 1885 med **Marie** Amélie Françoise Hélène, Prinsesse af Orléans, f. 13 Jan. 1865, død 4 Decbr. 1909.

Børn:

1) **Aage** Christian Alexander Robert, f. 10 Juni 1887.
2) **Axel** Christian Georg, f. 12 August 1888.
3) **Erik** Frederik Christian Alexander, f. 8 Novbr. 1890.
4) **Viggo** Christian Adolph Georg, f. 25 Decbr. 1893.
5) **Margrethe** Françoise Louise Marie Helene, f. 17 Sept. 1895.

Nærværende Aar regnes efter Kristi Fødsel 1911.

Efter Verdens Skabelse	5878.
Siden Reformationen	394.
Siden den Oldenborgske Stammes Regerings Begyndelse i dette Rige	463.
Siden vor allernaadigste Konge, Kong **Frederik den Ottendes** Fødsel	68.
Fra Kong Christian den Femtes danske Lov	228.
Fra Danmarks Grundlov	62.

Mellem Jul og Fastelavn er 9 Uger.

Aaret 1911 er det 6624de i den julianske Periode.

Næste Aar, 1912, er 1ste Paaskedag den 7. April.

Mosaiske Festdage i 1911.

Purimfest	14	Marts.
* 1ste Paaskedag	13	April.
* 2den —	14	—
* 7de —	19	—
* Paaskens Ende	20	—
* Ugefest (Pinse)	2	Juni.
* Sammes 2den Festdag	3	—
Fastedag, Templets Ødelæggelse	3	August.
* Nytaarsfest (5672)	23	Septbr.
* Sammes 2den Dag	24	—
* Store Forsoningsfest	2	Oktbr.
* Løvsalsfest	7	—
* Sammes 2den Festdag	8	—
* Sammes Slutningsfest	14	—
* Thorah-Glædesfest	15	—
Templets Indvielsesfest (Jul), som fejres i 8 Dage	16	Decbr.

Enhver Festdag begynder den foregaaende Aften, og de med * betegnede fejres strengt.

I Kirkeaaret 1910—1911, der ender med den 24de Søndag efter Trinitatis (26de November), vil der ordentligvis blive prædiket over den **første** Række af Evangelietekster.

I Kirkeaaret 1911—1912, der begynder med 1ste Søndag i Advent (3die December), vil der ordentligvis blive prædiket over den **anden** Tekstrække.

Forklaring af Beregningen af Klokkeslættet for Høj- og Lavvande.

Ved Beregningen af Klokkeslættet for Højvande og Lavvande tager man først de Tal, der findes i den sidste Række i hver Maaned, og lægger dertil de Tal, der findes i nedenstaaende Tabels første Talrække. Den anden angiver Tidsforløbet fra Højvande til Lavvande og den tredie Middelspringflodhøjden i Decimeter (1 Fod = 3 Decimeter).

Tabel til Beregning af Høj- og Lavvande.

Agger	4 2	5 19	3
Altona	5 5	7 45	25
Amrum	1 13	6 49	30
Blaavandshuk	1 38	6 8	10
Blankenese	4 31	7 36	—
Blauort Sand	0 29	6 31	—
Bongsiel	2 4	6 38	35
Bordelum Siel	2 32	8 37	—
Brunsbüttel	1 48	7 14	30
Büsum, udenfor Havnen	1 12	6 15	—
Cuxhaven	0 59	6 53	35
Dagebøl	2 10	6 54	30
Dicksander Gat, ved Sydenden af Flakstrømmen	0 52	6 50	—
Esbjerg	2 49	6 3	15
Fanø, N. O. Pynt	2 34	—	—
„ N. V. „	2 14	—	—
„ Midten af Vestkysten	1 23	—	—
Frederikshavn	5 30	6 0	3
Frederiksstad	2 27	7 34	35
Glückstadt	2 57	7 13	35
Hals	8 18	4 57	3
Hamborg	5 15	7 48	—
Helgoland	0 5	6 51	24
Hirtshals	3 57	6 14	3

Hjerting	2 38	6 5	—
Husum Havn	2 26	7 25	—
Højer Kanal	3 11	6 33	20
Krück Aue	3 13	—	—
List	2 14	6 15	20
Meldorf Havn	1 22	7 45	35
Nordby	2 54	6 4	20
Norderpiep	0 42	6 18	40
Nymindegab	2 34	5 48	6
Ording	0 37	7 23	30
Pelvorm	1 49	6 14	35
Pin Aue	3 35	7 34	30
Rendsborg	7 30	7 18	10
Schulau	4 22	7 32	—
Seesand	0 43	6 54	30
Skagen	5 30	6 6	3
Skallingende	2 9	—	—
Støren { Itzehoe	3 48	—	—
Støren { Størort	2 37	7 17	—
Süderoog	1 1	6 44	35
Sydvesthorn	2 34	7 36	30
Sønderho	2 13	6 42	15
Teufelsbrücke	4 51	7 41	—
Thorsminde Gab	3 28	5 35	6
Tvilenfleth	3 45	7 27	—
Tønning	1 52	7 11	30
Vollervik	1 5	6 45	35
Vyk	2 13	6 21	30

Eksempel for Esbjerg den 1ste Januar:

Af Pillen for Højvande i Januar	0	Tim.	14	Min.
Hertil lægges (se første Talrække)	2	—	49	—
Højvande ved Esbjerg den 1ste Januar Kl.	3	—	3	—
Hertil lægges (se anden Talrække)	6	—	3	—
Lavvande ved Esbjerg den 1ste Januar Kl.	9	—	6	—

De udkomne Klokkeslæt er efter mellemeuropæisk Tid og gælder for Formiddagen. Fører Regningen til et Klokkeslæt større end 12 Timer, trækkes 12 Timer fra, og Klokkeslættet gælder da for Eftermiddagen. Høj- og Lavvandene om Eftermiddagen indtræffer gennemsnitlig 12 Tim 25 Min. efter de tilsvarende om Formiddagen. — For de af ovenstaaende Steder, der ligger ved Skagerak eller Kattegat, gælder de saaledes fundne Klokkeslæt kun ved Ny- og Fuldmaanetid; ved Kvarterskifterne maa der lægges $1^3/_4$ Time til. — Paa følgende Steder (de indklamrede Tal angive Middelspringflodhøjden i Decimeter) indtræffer Højvande følgende Antal Timer senere end i Frederikshavn: Hornbæk (2) $3^1/_4$, Kjøbenhavn (2) 4, Aarhus (3) 5, Fredericia (3) 6, Slipshavn (3) 7, Korsør (3) $7^1/_4$. Ved Gjedser (1) indtræffer Højvande $6^1/_4$ Time senere end ved Korsør.

Ifølge Lov af 29de Marts 1893 skal Tiden for alle Dele af Landet bestemmes lige med Middelsoltiden for den 15. Længdegrad øst for Greenwich. Alle Klokkeslæt i denne Almanak er derfor angivne i denne (saakaldte mellemeuropæiske) Tid og er 10 Minutter (nøjagtigere 9 Min. 41 Sek.) større end efter Kjøbenhavns Middelsoltid, der tidligere har været benyttet som fælles Tid for hele Landet.

Dagen antages overensstemmende med almindelig Vedtægt at begynde ved Midnat og regnes indtil næste Midnat, saa at de 12 Timer, der gaar foran den mellemliggende Middag, benævnes Formiddagstimer, de 12 efterfølgende derimod Eftermiddagstimer.

Den tredie Række paa enhver Side indeholder Angivelsen af Klokkeslættet for Maanens Op- eller Nedgang, for saa vidt som Kundskab derom kan have Vigtighed i det daglige Liv. Maanens Opgang er betegnet med Op F. eller Op E., eftersom den indtræffer paa en Formiddags- eller Eftermiddagstime. Ligeledes betegnes Nedgangen med Ned F. eller Ned E.

Den sidste Række paa enhver Side med Overskrift Højv. tjener til Beregning af Flod og Ebbe, som er meddelt efter Tabellen for Tidsforskellen.

Tabel, som viser, hvad Klokken er, naar det er sand Middag*) i Kjøbenhavn.

Jan.	1	12 13'	Marts	31	12 14'	Aug.	14	12 14'	Oktbr.	30	11 53'
„	3	12 14'	April	3	12 13'	„	19	12 13'	Novbr.	9	11 54'
„	5	12 15'	„	6	12 12'	„	23	12 12'	„	17	11 55'
„	7	12 16'	„	10	12 11'	„	27	12 11'	„	22	11 56'
„	9	12 17'	„	13	12 10'	„	31	12 10'	„	26	11 57'
„	12	12 18'	„	17	12 9'	Septb.	3	12 9'	„	29	11 58'
„	14	12 19'	„	22	12 8'	„	6	12 8'	Decbr.	2	11 59'
„	17	12 20'	„	27	12 7'	„	9	12 7'	„	4	12 0'
„	20	12 21'	Maj	4	12 6'	„	12	12 6'	„	7	12 1'
„	24	12 22'	„	27	12 7'	„	15	12 5'	„	9	12 2'
„	28	12 23'	Juni	4	12 8'	„	17	12 4'	„	11	12 3'
Febr.	3	12 24'	„	9	12 9'	„	20	12 3'	„	13	12 4'
„	22	12 23'	„	15	12 10'	„	23	12 2'	„	16	12 5'
Marts	1	12 22'	„	19	12 11'	„	26	12 1'	„	18	12 6'
„	6	12 21'	„	24	12 12'	„	29	12 0'	„	20	12 7'
„	10	12 20'	„	29	12 13'	Oktbr.	2	11 59'	„	22	12 8'
„	14	12 19'	Juli	4	12 14'	„	5	11 58'	„	24	12 9'
„	17	12 18'	„	9	12 15'	„	9	11 57'	„	26	12 10'
„	21	12 17'	„	17	12 16'	„	13	11 56'	„	28	12 11'
„	24	12 16'	Aug.	7	12 15'	„	17	11 55'	„	30	12 12'
„	27	12 15'				„	22	11 54'	„	31	12 12'

*) **Sand Middag** er det Tidspunkt af Dagen, der ligger midt imellem Tidspunkterne for Solens Op- og Nedgang. Solen ses da lige mod Syd og staar højst paa Himlen, og Solskiven viser 12. Ovenstaaende Tabel angiver, hvad et Ur paa de forskellige Dage af Aaret bør vise, naar det er sand Middag i Kjøbenhavn. For andre Steder af Landet maa der lægges 4' til eller trækkes 4' fra Tallene i denne Tabel for hver Længdegrad, Stedet ligger henholdsvis vestligere eller østligere end Kjøbenhavn, hvorimod Stedets Bredde her ikke kommer i Betragtning.

Klokkeslættene for Solens og Maanens Op- og Nedgang, som angivne i denne Almanak, gælder for Kjøbenhavn. For af disse at finde vedkommende Klokkeslæt for andre Steder maa man først lægge 4' til for hver Længdegrad, Stedet ligger vestligere end Kjøbenhavn, eller trække 4' fra for hver Længdegrad, Stedet ligger østligere end Kjøbenhavn.

Eksempelvis anføres, hvor mange Minutter der skal lægges til for følgende vestligere Steder: Hillerød 1′, Roskilde 2′, Ringsted 3′, Sorø 4′, Slagelse 5′, Kallundborg 6′, Nyborg 7′, Skagen 8′, Odense $8^{3}/_{4}$′, Aarhus $9^{1}/_{2}$′, Horsens 11′, Kolding $12^{1}/_{2}$′, Skive $14^{1}/_{4}$′ Ribe $15^{1}/_{4}$′, Holstebro 16′, Hjerting 17′, Ringkjøbing $17^{1}/_{4}$′, Blaavandshuk 18′, og hvor mange Min. der skal trækkes fra for følgende østligere Steder: Rønne $8^{1}/_{2}$′, Neksø $10^{1}/_{4}$′. For Steder, der ligger lige nord eller syd for disse, gælder samme Tal.

Foruden denne Rettelse for Stedets Længde maa der dernæst ogsaa anbringes en Rettelse for Stedets Bredde. Denne bliver ens for Steder, der ligger lige øst og vest for hinanden. Betegnes følgende Rækker Steder med omtrent ens Bredde ved følgende Bogstaver:

O. Kjøbenhavn = Roskilde, Holbæk, Kallundborg, Vejle, Varde.
A. Helsingør = Hillerød, Nykjøbing p. S., Skanderborg.
B. Randers = Viborg, Grenaa.
C. Aalborg = Ribe, Løgstør, Thisted.
D. Skagen.
E. Ribe = Odense, Nyborg, Korsør, Storehedinge, Kristiansø.
F. Nakskov = Maribo, Sakskjøbing, Stubbekjøbing, Nykjøbing p. F.,

saa er Rettelsen for Bredden altid nul for Stederne O. Hvor stor den for de øvrige Steder er for Solens Op- og Nedgang, ses af følgende Tabel udtrykt i Minutter:

	Læg til Opg. Træk fra Nedg.						Træk fra Opgangen. Læg til Nedgangen.														Læg til Opg. Træk fra Nedg.					
	Jan.		Febr.		Marts			April		Maj		Juni		Juli		August			Sept.		Oktbr.		Nov.		Decbr.	
	6	20	3	17	2	16	30	13	27	11	25	8	22	6	20	3	17	31	14	28	12	26	9	23	7	21
A.	2	2	1	1	1	0	0	1	1	1	2	2	2	2	2	1	1	1	0	0	1	1	1	2	2	2
B.	6	5	4	2	1	0	1	2	3	4	5	6	6	6	5	4	3	2	1	0	1	2	4	5	6	6
C.	9	8	6	4	2	1	1	3	5	6	8	10	10	9	8	6	4	3	1	1	2	4	6	8	9	10
D.	14	12	9	6	3	1	2	3	7	10	13	15	16	15	13	10	7	4	2	1	4	6	7	12	15	16

	Træk fra Opg. Læg til Nedg.						Læg til Opgangen. Træk fra Nedgangen.														Træk fra Opg. Læg til Nedg.					
	Jan.		Febr.		Marts			April		Maj		Juni		Juli		August			Sept.		Oktbr.		Nov.		Decbr.	
	6	20	3	17	2	16	30	13	27	11	25	8	22	6	20	3	17	31	14	28	12	26	9	23	7	21
E.	2	2	1	1	1	0	0	1	1	1	2	2	2	2	2	1	1	1	0	0	1	1	1	2	2	2
F.	6	5	4	2	1	0	1	2	3	4	5	6	6	6	5	4	3	2	1	0	1	2	4	5	6	6

For Maanens Op- eller Nedgang bliver de største Rettelser, som Bredden medfører: 3′ for Stederne A, 8′ for B, 16′ for C, 25′ for D, 3′ for E og 9′ for F. Disse skal for Stederne A, B, C og D trækkes fra Opgangen eller lægges til Nedgangen, naar Maanen staar nordligst, lægges til Opgangen eller trækkes fra Nedgangen, naar Maanen staar sydligst. Omvendt for Stederne E og F. Hosstaaende Tabel viser, paa hvilke Dage Maanen staar nordligst (N) og sydligst (S):

Jan.	Febr.	Marts.	April.	Maj.	Juni.	Juli.	Aug.	Septb.	Oktb.	Novb.	Decbr.
14 N	10 N	9 N	5 N	2 N	13 S	10 S	6 S	2 S	13 N	10 N	7 N
27 S	24 S	23 S	19 S	16 S	26 N	24 N	20 N	16 N	27 S	23 S	21 S
				30 N				30 S			

En Uge før og efter hver af disse Dage er Rettelsen nul, og det skønnes da, hvor stor den er for de mellemliggende Dage. Eks. for Skagen 11. Jan.:

Kbhvn....	Sol op 8.37′,	Sol ned 3.58′,	Maane ned 4.42′ Form.
Rettelse for Længde	+ 8	+ 8	+ 8
Rettelse for Bredde	+13	÷13	+14
Skagen....	Sol op 8.58′,	Sol ned 3.53′,	Maane ned 5. 4′ Form.

Bestemmelse af Middagslinien.

Paa en vandret plan Flade, som er opstillet saaledes, at den kan beskinnes af Solen, tegnes flere koncentriske Cirkler. I Centret oprejses en Stift lodret paa Fladen. Naar om Formiddagen mellem Kl. 9 og 11 Stiftens Skygge efterhaanden bliver kortere, mærker man sig paa Cirklerne de Punkter, hvor Skyggens Ende befinder sig. Om Eftermiddagen mellem Kl. 1 og 3 forlænger Skyggen sig, og nu mærker man sig atter Skyggens Ende i Cirklerne. **Middagslinien** er da den rette Linie, som, dragen ud fra Stiftens Fod, halverer de paa Cirklerne afskaarne Buer. — Konstruktionen giver det bedste Resultat, naar den udføres i Dagene imellem den 18de og 25de Juni eller imellem den 18de 25de og December.

Hver Gang Stiftens Skygge falder i Middagslinien, er det sand Middag.

Formørkelser i Aaret 1911.

1) Solformørkelse den 28de April, usynlig hos os. Den bliver total for en smal Zone, der gaar hen over det stille Hav fra Australien til Mellemamerika, og ses for øvrigt i det østlige Australien, i Mellemamerika (dog ikke paa de dansk-vestindiske Øer) og i den sydlige Halvdel af Nordamerika.

2) Solformørkelse den 22de Oktober, usynlig hos os. Den bliver ringformet for en smal Zone, der fra Centralasien strækker sig til lidt forbi Ny Guinea, og ses for øvrigt næsten i hele Asien og i Australien.

Maanen bliver i 1911 ikke formørket.

Om Morgenen den 5te December bedækker Maanen Planeten Mars fra Kl. 5.28′ til Kl. 6.5′.

Planeternes Drabanter.

Maanen bevæger sig i 27 Dage 8 Timer omkring Jorden i en Middelafstand fra denne af c. 30 Jorddiametre eller 384415 Kilometer. Dens Diameter beløber sig til 3482 Kilometer. **Mars** ledsages af 2, **Jupiter** af 8, 4 store og 4 smaa, **Saturn** af 10, **Uranus** af 4 Drabanter og **Neptun** af 1 Drabant. Saturn er desuden inden for sine Maaner omgiven af en Ring, der formodentlig bestaar af en Mængde Smaamaaner.

Asteroiderne.

Imellem Mars og Jupiter findes en Mængde smaa Planeter, som kaldes Asteroider, og som ikke ere synlige uden Kikkert. De opdagedes Antal var ved Slutningen af 1909 naaet op til 674, hvis Middelafstande fra Solen ere imellem 2 og $4^1/_2$ Gange Jordens Afstand fra Solen, og hvis Omløbstider om Solen ere mellem 3 og 9 Aar. En lille Planet, Eros, opdaget i 1898, er dog lidt nærmere ved Solen, end Mars er, og har en Omløbstid om Solen af $1^3/_4$ Aar. Fire andre nylig opdagede, **Achilles**, **Hektor**, **Patroklos** og endnu en fjerde, ere lidt fjernere fra Solen, end Jupiter er, og have derfor en Omløbstid af omtrent 12 Aar.

Januar

1. Maaned eller Glugmaaned har 31 Dage. Aar 1911.

Nytaarsdag. Kristi Omskærelse, Luk. 2, 21. 2den Række, Matth. 6, 5—13.

			Ned E.		Høiv.
S.	1	Nytaar.	3 51		0 14
M.	2	Abel	5 6		1 0
Ti.	3	Enoch	6 28		1 41
O.	4	Metusalem	7 52	Sol op 8 41' n. 3 47'.	2 20
T.	5	Simeon	9 17		3 0
F.	6	Hell. 3 Kong.	10 41		3 40
L.	7	Knud Hertug	Ned F.		4 20

1. S. e. H. 3 K. Da Jesus var 12 Aar gammel, Luk. 2, 42 til Enden. 2den Række, Mark. 10, 13—16.

S.	8	Erhardt	12 6	◐ f. Kv. 7 20' Form.	5 6
M.	9	Julianus	1 34		5 59
Ti.	10	Paul Eremit	3 6		7 2
O.	11	Hyginus	4 42	Sol. op 8 37' n. 3 58'.	8 15
T.	12	Reinhold	6 19		9 31
F.	13	Hilarius	7 45	☾ nærmest Jorden.	10 43
L.	14	Felix	Op E	○ f. M. 11 26' Eftm.	11 46

2. S. e. H. 3 K. Brylluppet i Kana, Joh. 2, 1—11. 2. Række, Luk. 19, 1—10.

S.	15	Maurus	4 26		0 14
M.	16	Marcellus	6 0		1 5
Ti.	17	Antonius	7 30		1 49
O.	18	Prisca	8 57	Sol op 8 30' n. 4 11'.	2 30
T.	19	Pontianus	10 18		3 8
F.	20	Fab. og Sebast.	11 36		3 45
L.	21	Agnes	Op F.		4 22

3. S. e. H. 3 K. Jesus gik ned af Bjerget. Matth. 8, 1—13. 2' Række, Luk. 17, 5—10.

S.	22	Vincentius	12 53	◐ f. Kv. 7 21' Form.	5 2
M.	23	Emerentius	2 9		5 46
Ti.	24	Timotheus	3 27	☾ fjernest Jorden.	6 38
O.	25	Pauli Omv.	4 45	Sol. op 8 20' n. 4 25'.	7 38
T.	26	Polycarpus	6 0		8 42
F.	27	Chrysostom.	7 7		9 45
L.	28	CarolusMagnus	8 0		10 43

4. S. e. H. 3 K. Jesus traadte i Skibet. Matth. 8, 23—27. 2' Række, Matth. 14, 22—33.

S.	29	Valerius	8 37		11 35
M.	30	Lovise	Ned E.	● n. M. 10 45' Form.	0 0
Ti.	31	Vigilius	5 37		0 43

Markedsfortegnelse for Januar 1911.

2. Roskilde,
- Odense,
- Skive.
3. Slagelse,
- Aalborg,
- Viborg,
- Odder,
- Kolding.
4. Hillerød,
- Køge,
- Hjørring,
- Ny Løgten,
- Randers.
5. Bjerringbro,
- Randers.
6. Vordingborg,
- Nykøbing (p. M.),
- Aarhus,
- Esbjerg,
- Holsted.
7. Thisted,
7. Skanderborg.
9. Odense,
- Brønderslev,
- Horsens,
- Holstebro.
10. Præstø,
- Ringsted,
- Aalborg,
- Aalestrup,
- Kolding,
- Vejle.
11. Frederikssund,
- Helsinge,
- Svendborg,
- Hjørring,
- Ulstrup (Hornum St.),
- Kolind,
- Kolding.
12. Skjørping.
13. Hobro,
13. Esbjerg.
16. Odense.
17. Aarup,
- Frederikshavn,
- Aalborg,
- Kolding.
18 Hillerød,
- Næstved,
- Hjørring.
19. N. Sundby.
20. Aalborg,
- Grenaa,
- Esbjerg.
21. Ebeltoft.
23. Odense,
- Nibe,
- Nykjøbing (p. M.),
- Hammel.
24. Aalborg,
- Skive,
24. Ryom,
- Kolding.
25. Ølstykke,
- Hjørring,
- Viborg.
26. Faaborg,
- Hjallerup.
27. Randers,
- Esbjerg.
28. Randers,
- Skjern.
30. Odense,
- Aarhus,
- Brædstrup,
- Holstebro.
31. Frederikssund,
- Bogense,
- Aalborg,
- Skanderborg,
- Kolding,
- Ringkjøbing.

124de Fortsættelse

af økonomiske Anmærkninger fra det kongelige danske Landhusholdningsselskab, Landbefolkningen især til Tjeneste.

Om Jordens Afvanding og Kalkning.

Af disse to store Emner kunne naturligvis kun enkelte vigtige Sider her behandles, og naar man dog har taget begge Emner sammen, da er dette sket, fordi baade Afvandingen og Kalkningen, om end paa forskellig Maade tjener det samme Formaal: At gøre Jorden sund. Og dette er saare vigtigt, thi kun den sunde Jord giver fuldt Vederlag for Landmandens Arbejde og tillader fuld Udnyttelse af den Gødning og det Sædefrø, han anvender. Vi skulle nu omtale de to Foranstaltninger hver for sig.

I. Afvanding.

Næsten overalt i Danmark finde vi hist og her Jorder, der lide af skadeligt Vand. Særlig iøjnefaldende bliver dette naturligvis, naar Vandet staar helt over Jorden eller saa nær Overfladen, at Jorden altid er vaad eller tillige ifølge sin Natur blød og sumpet; men selv hvor dette ikke er Tilfældet, kan Vandet være meget skadeligt for Kulturplanterne. Paa Engene, der hyppig lide af skadeligt Vand, giver dette sig til Kende ved Fremvæksten af værdiløse Planter, som Husdyrene vrage, og som endog kunne fremkalde Sygdomme hos dem; paa Agerjorden viser den skadelige Fugtighed sig ved, at Jorden holder sig længe vaad om Foraaret, er ubekvem at behandle og giver ringe Afgrøde, men meget Ukrudt. Som Følge af Vandets mangelfulde Af-

Februar

2. Maaned eller Blidemaaned har 28 Dage. Aar 1911.

			Ned E.			Høiv.
O.	1	Brigida	7	4	Sol. op 8 8′ n. 4 39′.	1 22
T.	2	Kyndelmisse	8	29		2 0
F.	3	Blasius	9	54		2 37
L.	4	Veronica	11	21		3 14

5. S. e. H. 3 K. Klinten iblandt Hveden. Matth. 13, 24–30.
2′ Række, Matth. 13, 44—52.

			Ned F.			
S.	5	Agathe				3 55
M.	6	Dorothea	12	51	◐ f. Kv. 4 28′ Eftm.	4 40
Ti.	7	Richard	2	24		5 35
O.	8	Corintha	3	58	Sol. op 7 54′ n. 4 55′.	6 42
T.	9	Apollonia	5	26	☾ nærmest Jorden.	8 1
F.	10	Scholastica	6	39		9 21
L.	11	Euphrosyne	7	30		10 34

Septuagesima. Arbejderne i Vingaarden, Matth. 20, 1—16.
2den Række, Matth. 25, 14—30.

S.	12	Eulalia	8	1		11 33
M.	13	Benignus	Op	E.	○ f. M. 11 37′ Form.	0 0
Ti.	14	Valentinus	6	27		0 44
O.	15	Faustinus	7	52	Sol. op 7 39′ n. 5 10′.	1 22
T.	16	Juliane	9	13		1 58
F.	17	Findanus	10	32		2 33
L.	18	Concordia	11	50		3 7

Sexagesima. De fire Slags Sædejord, Luk. 8, 4—15.
2den Række, Mark. 4, 26—32.

			Op F.			
S.	19	Ammon				3 44
M.	20	Eucharias	1	9		4 23
Ti.	21	Samuel	2	28	◑ f. Kv. 4 44′ Form. ☾ fjernest Jorden.	5 7
O.	22	Peders Stol	3	45	Sol. op 7 23′ n. 5 25′.	5 59
T.	23	Papias	4	55		7 0
F.	24	Matthias	5	54		8 8
L.	25	Victorinus	6	37		9 16

Fastelavn. Kristi Daab, Matth. 3, 13 til Enden.
2den Række, Luk. 18, 31 til Enden.

S.	26	Inger	7	6		10 17
M.	27	Leander	7	26		11 9
Ti.	28	Hv. Tirsdag	7	39	Ollegaard	11 55

Markedsfortegnelse for Februar 1911.

1. *Hillerød,*
- *Kjøge,*
- *Slagelse,*
- *Middelfart,*
- *Hjørring,*
- *Ny Løgten,*
- *Horsens,*
- *Ribe.*
2. *Hurup,*
- *Bjerringbro,*
- *Vejle,*
- *Varde.*
3. *Vordingborg,*
- *Thisted,*
- *Allingaabro,*
- *Kolding,*
- *Herning,*
- *Esbjerg.*
4. *Silkeborg.*
6. *Græsted,*
- *Odense,*
- *Aars.*
7. *Frederiksværk,*
7. *Aalborg,*
- *Kolding.*
8. *Frederikssund,*
- *Helsinge,*
- *Hjørring,*
- *Kolind.*
9. *Skjørping.*
10. *Roskilde,*
- *Hobro,*
- *Laasby,*
- *Esbjerg.*
13. *Kallundborg,*
- *Odense,*
- *Brønderslev.*
14. *Præstø,*
- *Ringsted,*
- *Assens,*
- *Aalborg,*
- *Kolding.*
15. *Hillerød,*
- *Nykjøbing (p. S.),*
- *Næstved,*
15. *Svendborg,*
- *Hjørring.*
16. *Nakskov.*
17. *Kjerteminde,*
- *Viborg,*
- *Odder,*
- *Esbjerg.*
18. *Randers.*
20. *Odense,*
- *Aarhus,*
- *Tørring.*
21. *Holbæk,*
- *Rødby,*
- *Faaborg,*
- *Aalborg,*
- *Skanderborg,*
- *Give,*
- *Kolding.*
22. *Frederikssund,*
- *Helsingør,*
- *Nyborg,*
- *Hjørring,*
22. *Mariager,*
- *Horsens.*
23. *Maribo,*
- *Bogense,*
- *Hjallerup,*
- *Møldrup,*
- *Vejle.*
24. *Nykøbing (p. F.),*
- *Middelfart,*
- *Sjelbro Kro,*
- *Kolding,*
- *Esbjerg.*
25. *Assens,*
- *Randers.*
27. *Odense,*
- *Thisted,*
- *Videbæk.*
28. *Aalborg,*
- *Nykjøbing (p. M.),*
- *Kolding.*

---

ledning fylder det nemlig helt Mellemrummene mellem Jordpartiklerne, og herved udelukkes Luftens Adgang, som er en Betingelse for at forskellige nyttige lavere Dyr og Planter kunne trives, og der dannes Humussyre, som er direkte skadelig for Kulturplanterne, medens forskellige Svampesygdomme finde gunstige Vilkaar paa saadanne Lokaliteter.

Jorden bliver altsaa *sur*, men den bliver tillige *kold*, fordi der paa Grund af dens fugtige Tilstand fordamper meget Vand fra den, og herved bindes Varme, som til Dels tages fra Jorden. Men ogsaa selve Kulturplanternes Rødder kræve Luftens Adgang for at udvikle sig vel, og stiger Grundvandet i Jorden under Væksten saa højt, at Porerne i Jorden i længere Tid ere fyldte næsten til Overfladen, kvæles Planteroden, og Planten sygner hen og dør. Dette iagttages særlig paa Vintersæden, men det finder ogsaa Sted paa Enge og andre Græsarealer, kun mærker man det ikke saa tydeligt her, fordi der i en blandet Bestand af slige Plantearter sædvanlig findes nogle, og det er da i Reglen de mindst værdifulde, som taale en saadan høj Grundvandstand. Hvor dybt Grundvandet maa være sænket under Jordens Overflade for at være ubetinget uskadeligt, kan der ikke gives noget bestemt Tal for, thi dette er forskelligt efter Jordens Art, dens Rigdom paa Humus, dens Evne til at tilbageholde Vand, samt efter den Hurtighed, hvormed Vandet bevæger sig og fornyes. Paa lerede eller moseagtige Jorder med ringe Fald kræves saaledes en dybere Sænkning af Grundvandet end paa sandet og kalkholdig Jord med stærkt Fald. Det er heller ikke heldigt at sænke Vandspejlet meget dybt i Jorder, der i ringe Grad ere i Stand til ved Haarrørskraft at opsuge Fugtighed fra Grundvandet til Planterødderne. Men ogsaa Arten af de Planter, man vil dyrke, spiller her en Rolle; Græsserne taale saaledes gennemgaaende en højere Grundvandstand end Sædarterne og Rodfrugterne, og Lucernen kan nævnes som Eksempel paa en Plante,

Marts

3. Maaned eller Tordmaaned har 31 Dage. Aar 1911.

			Ned E.		Højv.
O.	1	Aske Onsdag	6 9	Albinus Sol. op 7 6′ n. 5 40′. ◐ n. M. 1 31′ Form.	0 17
T.	2	Simplicius	7 37		0 56
F.	3	Kunigunde	9 5		1 34
L.	4	Adrianus	10 36		2 11
		1. S. i Fasten.	Jesus fristes af Djævelen, Matth. 4, 1—11. 2den Række, Luk. 22, 24—32		
S.	5	Theophilus	Ned F.		2 50
M.	6	Gotfred	12 10	☾ nærmest Jorden.	3 36
Ti.	7	Perpetua	1 45		4 26
O.	8	Beata	3 16	*Tamperdag* Sol op 6 48′ n. 5 54′. ◐ f. Kv. 12 1′ Form.	5 26
T.	9	40 Riddere	4 33		6 38
F.	10	Ædel	5 29		7 57
L.	11	Thala	6 7		9 13
		2. S. i Fasten.	Den kananæiske Kvinde, Matth. 15, 21—28. 2den Række, Mark. 9, 17—29.		
S.	12	Gregorius	6 27		10 18
M.	13	Macedonius	6 42		11 10
Ti.	14	Eutychius	Op E.		11 54
O.	15	Zacharias	6 50	Sol. op 6 30′ n. 6 9′. ○ f. M. 12 58′ Form.	0 15
T.	16	Gudmund	8 10		0 50
F.	17	Gertrud	9 29		1 25
L.	18	Alexander	10 50		1 58
		3. S. i Fasten.	Jesus drev en Djævel ud, Luk. 11, 14—28. 2den Række, Joh. 8, 42—51.		
S.	19	Joseph	Op F.		2 32
M.	20	Gordius	12 9		3 9
Ti.	21	Benedictus	1 27	☾ fjernest Jorden. *Jævndøgn, Foraar begynder.*	3 51
O.	22	Paulus	2 42	Sol. op 6 12′ n. 6 23′.	4 37
T.	23	Fidelis	3 46	◑ s. Kv. 1 26′ Form.	5 29
F.	24	Ulrica	4 35		6 30
L.	25	Mariæ Bebud.	5 9		7 37
		Midfaste.	Jesus bespiser 5000 Mand, Joh. 6, 1—15. 2den Række, Joh. 6, 35—51.		
S.	26	Gabriel	5 31		8 42
M.	27	Kastor	5 46		9 44
Ti.	28	Eustachius	5 57		10 37
O.	29	Jonas	6 6	Sol. op 5 54′ n. 6 37′.	11 24
T.	30	Quirinus	Ned E.	● n. M. 1 38′ Eftm.	12 6
F.	31	Balbina	8 12		0 27

Markedsfortegnelse for Marts 1911.

1. *Hillerød,*
\- *Hvalsø,*
\- *Svendborg,*
\- *Hjørring,*
\- *Skive,*
\- *Ny Løgten.*
2. *Nakskov,*
\- *Glamsbjerg,*
\- *Bjerringbro,*
\- *Holstebro.*
3. *Roskilde,*
\- *Skjelskør,*
\- *Vordingborg,*
\- *Ærøskjøbing,*
\- *Hammel,*
\- *Esbjerg,*
\- *Varde*
4. *Kjerteminde,*
\- *Hjørring,*
\- *Fredericia,*
\- *Herning.*
6. *Græsted,*
\- *Odense,*
\- *N. Sundby,*
\- *Aarhus,*
\- *Ribe.*
7. *Slagelse,*
\- *Storehedinge,*
\- *Taastrup,*
\- *Sakskjøbing,*
\- *Bogense,*
\- *Aalborg,*
\- *Grenaa,*
\- *Skanderborg,*
\- *Kolding.*
8. *Frederikssund,*
\- *Helsinge,*
\- *Kjøge,*
\- *Ejby,*
\- *Hjørring,*
\- *Skjørping,*
\- *Kolind,*
\- *Horsens.*
9 *Holbæk,*
\- *Faaborg,*
\- *Ebeltoft,*
\- *Hobro,*
\- *Vejle.*
10. *Sorø,*
\- *Nyborg,*
\- *Viborg,*
\- *Rønde,*
\- *Kolding,*
\- *Esbjerg.*
11. *Nibe,*
\- *Randers,*
Silkeborg.
13. *Stege,*
\- *Odense,*
\- *Brønderslev,*
\- *Aarhus,*
\- *Haderup,*
\- *Skjern.*
14. *Præstø,*
\- *Ringsted,*
\- *Skibby,*
\- *Maribo,*
\- *Aarup,*
\- *Aalborg,*
14. *Ulstrup (Hornum St.),*
\- *Skanderborg,*
\- *Kolding.*
15. *Hillerød,*
\- *Næstved,*
\- *Svendborg,*
\- *Hjørring,*
\- *Bælum,*
\- *Horsens.*
16. *Nakskov,*
\- *Rudkjøbing,*
\- *Aalestrup,*
\- *Høver Kro,*
\- *Vejle.*
17. *Roskilde,*
\- *Ringe,*
\- *Hadsten,*
\- *Kolding,*
\- *Esbjerg.*
18. *Middelfart,*
\- *Brobyværk,*
\- *Randers.*
20. *Odense,*
\- *Aarhus.*
21. *Slagelse,*
\- *Storehedinge,*
\- *Sakskjøbing,*
\- *Assens,*
\- *Aalborg,*
\- *Skanderborg,*
\- *Kolding.*
22. *Kalundborg,*
\- *Kjøge,*
22. *Hjørring,*
\- *Vegger St.,*
\- *Horsens.*
23. *Haslev,*
\- *Holbæk,*
\- *Hjallerup,*
\- *Vejle.*
24. *Sorø,*
\- *Skovsgaard St.,*
\- *Allingaabro,*
\- *Odder,*
\- *Kolding,*
\- *Esbjerg.*
27. *Odense,*
\- *Lemvig.*
28. *Fakse,*
\- *Ringsted,*
\- *Slangerup,*
\- *Rødby,*
\- *Østervraa,*
\- *Aalborg,*
\- *Frøstrup St.,*
\- *Kolding,*
\- *Varde.*
29. *Frederikssund,*
\- *Gjørlev,*
\- *Maribo,*
\- *Hjørring,*
\- *V. Hassing,*
\- *Struer.*
30. *Tranebjerg,*
\- *Nysted,*
31. *N. Saltum,*
\- *Esbjerg.*

---

der kræver særlig dyb Sænkning, fordi den for at give fuldt Udbytte maa kunne sende Rødderne meget dybt i Jorden. Med de almindelige Sædskifter her i Landet vil det paa Agerjord af normal Beskaffenhed være heldigst at have Grundvandet sænket 2—3 Fod under Overfladen, og for at naa dette lægger man gerne Drænledningerne omtrent 4 Fod dybt. I Engene vil man kunne nøjes med en mindre dyb Sænkning af Grundvandet; men man bør søge at holde det sænket hele Aaret og ikke blot i Sommertiden, thi de fleste gode Engplanter taale ikke, at Vandet staar ganske nær Overfladen eller endog over den Vinteren igennem, og de Gødningsstoffer, man med stor Fordel kan anvende paa gode Enge, udvaskes under saadanne Forhold, eller udnyttes mindre godt.

Det er mest gode, muldrige eller moseagtige Jorder, der nu ligge hen i vandsyg Tilstand her i Landet, Jorder, som kunde give meget rige Afgrøder, navnlig af Græs og Rodfrugt, hvis de bleve vel afvandede, og Grunden til at de faa Lov at ligge saaledes hen, er vel sædvanlig den, at vedkommende Landbrugere mene, de ikke kunne afvandes, eller at Afvandingen vil medføre for stor Udgift. Til Bedøm-

April

4. Maaned eller Faaremaaned har 30 Dage. Aar 1911.

			Ned E		Højv.
L.	1	Hugo	9 48		1 7

5. S. i Fasten. Gabriel Engel udsendes, Luk. 1, 26—38.
2den Række, Luk. 1, 46—56.

S.	2	Theodosius	11 25	☾ nærmest Jorden.	1 49
M.	3	Nicætas	Ned F.		2 34
Ti.	4	Ambrosius	1 1		3 25
O.	5	Irene	2 26	Sol. op 5 36′ n. 6 51′.	4 21
T.	6	Sixtus	3 29	◐ f. Kv. 6 55′ Form.	5 24
F.	7	Egesippus	4 10		6 38
L.	8	Janus	4 35	*Christian IX Føds.*	7 46

Palmesøndag. Jesu Indtog i Jerusalem, Matth. 21, 1—9.
2den Række, Mark. 14, 3—9.

S.	9	Procopius	4 51		8 54
M.	10	Ezechiel	5 2		9 50
Ti.	11	Leo	5 10		10 38
O.	12	Julius	5 17	Sol. op 5 18′ n. 7 5′.	11 20
T.	13	Skærtorsdag	Op E.	Justinus ○ f. M. 3 37′ Eftm.	11 57
F.	14	Langfredag	8 29	Tiburtius	0 15
L.	15	Olympia	9 49		0 51

Paaske. Kristi Opstandelse, Mark. 16, 1—7. 2den Række, Matth. 28, 1—8.

S.	16	Paaskedag	11 10	Mariane	1 26
M.	17	2. Paaskedag	Op F.	Anicetus	2 4
Ti.	18	Eleutherius	12 25	☾ fjernest Jorden.	2 42
O.	19	Daniel	1 36	Sol. op 5 0′ n. 7 19′.	3 26
T.	20	Sulpicius	2 31	*Flyttedag.*	4 12
F.	21	Florentius	3 10	◑ f. Kv. 7 36′ Eftm.	5 2
L.	22	Cajus	3 36		5 59

1. S. e. Paaske. Jesus kom ind ad lukte Døre, Joh. 20, 19 til Enden.
2den Række, Joh. 21, 15—19.

S.	23	Georgius	3 53		7 0
M.	24	Albertus	4 5		8 3
Ti.	25	Mark. Evang.	4 14		9 3
O.	26	Cletus	4 22	Sol. op 4 43′ n. 7 33′.	9 59
T.	27	Ananias	4 30		10 48
F.	28	Vitalis	Ned E.	● n. M. 11 25′ Eftm.	11 35
L.	29	Peter Martyr	8 52		0 0

2. S. e. Paaske. Jesus er en god Hyrde, Joh. 10, 11—16.
2den Række, Joh. 10, 22—30.

S.	30	Severus	10 33	☾ nærmest Jorden.	0 46

Markedsfortegnelse for April 1911.

1. *Hjørring*,
\- *Randers.*
3. *Græsted*,
\- *Jyderup*,
\- *Odense*,
\- *Gudumholm*,
\- *Brande.*
4. *Farum*,
\- *Frederiksværk*,
\- *Fuglebjerg*,
\- *Storehedinge*,
\- *Aalborg*,
\- *Aarhus*,
\- *Kolding.*
5. *Hillerød*,
\- *Slagelse*,
\- *Middelfart*,
\- *Hjørring*,
\- *Sæby*,
\- *Hadsund*,
\- *Fjerritslev*,
\- *Kjellerup*,
\- *Ny Løgten*,
\- *Horsens.*
6. *Aabybro*,
\- *Bjerringbro*,
\- *Vejle*,
7. *Ruds-Vedby*,
\- *Vordingborg*,
\- *Agersted*,
\- *Tørring*,
\- *Esbjerg.*
8. *Læsø*,
\- *Løgstør*,
8. *Silkeborg*,
\- *Vorbasse.*
10. *Pedersker*,
\- *Odense*,
\- *Brønderslev*,
\- *Løkken*,
\- *Aars*,
\- *Nykb. (p. M.).*
11. *Præstø*,
\- *Ringsted*,
\- *Aalborg*,
\- *Vilsund*,
\- *Skive*,
\- *Kolding*,
\- *Herning.*
12. *Frederikssund*,
\- *Helsinge*,
\- *Kjøge*,
\- *Hjørring*,
\- *Skjørping*,
\- *Thisted*,
\- *Trustrup*,
\- *Børkop*,
\- *Dalager.*
\- *Esbjerg.*
18. *Hørsholm*,
\- *Svinninge*,
\- *Ø. Marie Kirke*
\- *Halvrimmen*,
\- *Vraa St.*,
\- *Aalborg*,
\- *Hvidbjerg*,
\- *Glæsborg*,
\- *Kolding*,
18. *Agerbæk.*
19. *Hillerød*,
\- *Nykb. (p. S.)*,
\- *Næstved*,
\- *Ølstykke*,
\- *Odense*,
\- *Flauenskjold*,
\- *Hjørring*,
\- *Aalestrup*,
\- *Bækmarksbro*,
\- *Bramminge.*
20. *Helsingør*,
\- *Holbæk*,
\- *Nysted*,
\- *Frederikshavn*,
\- *Hørdum*,
\- *Durup*,
\- *Hobro*,
\- *Sjelborg Kro*,
\- *Holsted.*
21. *Sorø*,
\- *Dronninglund*,
\- *Karup*,
\- *Skals*,
\- *N. Snede*,
\- *Esbjerg*,
\- *N. Nebel.*
22. *N.-Sundby*,
\- *Viborg*,
\- *Lunderskov*,
\- *Ølgod.*
24. *Clemens Kro*,
\- *Odense*,
24. *Dybvad St.*,
\- *Ny Soelbjerg Kro*,
\- *Hornsyld*,
\- *Holstebro*,
\- *Ribe.*
25. *Uggerløse Kro*,
\- *Veksø*,
\- *Aalborg*,
\- *Hadsten*,
\- *Kolding*,
\- *Uldum*,
\- *Bording St.*,
\- *Varde.*
26. *Frederikssund*,
\- *Nykb. (p. F.)*,
\- *Hjørring*,
\- *Nibe*,
\- *Rødkjærsbro*,
\- *Østbirk*,
\- *Ulfkjær*,
\- *Vejen.*
27. *Hjallerup*,
\- *Havndal*,
\- *Hammel*,
\- *Kolding*,
\- *Ringkjøbing.*
28. *Odder*,
\- *Give*,
\- *Esbjerg.*
29. *Thiese*,
\- *Viborg*,
\- *Brørup.*

---

melse af Udgiften ved et Afvandingsarbejde kræves en Plan for dette, og det er af største Vigtighed, at denne Plan er udarbejdet med fornøden Sagkundskab.

Her i Landet er Adgang til Bistand ved Afvandingsarbejder meget let, idet „Det danske Hedeselskab" ved Statens Støtte er sat i Stand til at yde enhver Landbruger, som henvender sig til Selskabet, gratis Vejledning. Denne Hjælp er benyttet i meget stor Udstrækning, navnlig i Jylland, men der er, som allerede nævnt, endnu megen god Jord, som henligger i overvaad Tilstand, uden at der er foretaget en tilstrækkelig omfattende Undersøgelse over Muligheden for en rentabel Afvanding. Hvis Forholdene medføre, at Vandet skal hæves ved Maskinkraft, er Opgaven forholdsvis vanskelig og kostbar; men det bør dog erindres, at man ogsaa paa dette Omraade har langt bedre tekniske Hjælpemidler nu end tidligere. Langt større Betydning har dog Afvandingen af de Arealer, der kunne tørlægges ved fri Afstrømning, ved naturligt Fald, saa at Opgaven i Hovedsagen indskrænkes til almindeligt Jordarbejde. Størrelsen af de Arealer, der kunne afvandes paa denne Maade, er hyppig for en væsenlig Del betinget af, om der kan opnaas Enighed mellem de interesserede Lodsejere til Samarbejde

Maj

5. Maaned **eller Majmaaned har 31 Dage.** Aar 1911.

			Ned	F.		Højv.	
M.	1	Voldermisse				1	34
Ti.	2	Athanasius	12	7		2	25
O.	3	Korsmisse	1	23	Sol. op 4 28′ n. 7 47′.	3	20
T.	4	Florian	2	12		4	16
F.	5	Gothard	2	42	◐ f. Kv. 2 14′ Eftm.	5	15
L.	6	Joh. a Port.	3	0	*De lyse Nætter begynder.*	6	17

3. S. e. Paaske. Kristi Bortgang til Faderen, Joh. 16, 16—22.
2den Række, Joh. 14, 1—11.

S.	7	Flavia	3	12		7	19
M.	8	Stanislaus	3	21		8	18
Ti.	9	Caspar	3	28		9	11
O.	10	Gordianus	3	35	Sol. op 4 13′ n. 8 1′.	10	0
T.	11	Mamertus	3	41		10	42
F.	12	**Bededag**	3	49	Pancratius	11	24
L.	13	Ingenuus	Op	E.	○ f. M. 7 10′ Form.	12	3

4. S. e. Paaske. Den Helligaands Sendelse, Joh. 16, 5—15.
2den Række, Joh. 8, 28—36.

S.	14	Kristian	10	12		0	22
M.	15	Sophie	11	24	☾ fjernest Jorden.	1	1
Ti.	16	Sara	Op	F.		1	41
O.	17	Bruno	12	26	Sol. op 4 0′ n. 8 14′.	2	22
T.	18	Erik	1	10		3	4
F.	19	Potentiana	1	39		3	50
L.	20	Angelica	1	59		4	35

5. S. e. Paaske. Beder i Jesu Navn, Joh. 16, 23—28.
2den Række, Joh. 17, 1—11.

S.	21	Helene	2	12	◑ f. Kv. 10 23′ Form.	5	25
M.	22	Castus	2	22		6	18
Ti.	23	Desiderius	2	30		7	16
O.	24	Esther	2	38	Sol. op 3 48′ n. 8 25′.	8	16
T.	25	**Kr. Himmelf.**	2	46	Urbanus	9	16
F.	26	Beda	2	55		10	15
L.	27	Lucian	3	9		11	11

6. S. e. Paaske. Naar Trøsteren kommer, Joh. 15, 26—16, 4.
2den Række, Joh. 17, 20 til Enden.

S.	28	Vilhelm	Ned	E.	● n. M. 7 24′ Form. ☾ nærmest Jorden.	12	10
M.	29	Maximinus	11	2		0	33
Ti.	30	Vigand	Ned	F.		1	27
O.	31	Petronella	12	5	Sol. op 3 39′ n. 8 36′.	2	20

Markedsfortegnelse for Maj 1911.

1. *Græsted,*
- *Odense,*
- *Sindal,*
- *Gjerlev,*
- *Horsens,*
- *Høver Kro,*
- *Egtved,*
- *Tarm.*

2. *Hillerød,*
- *Slagelse,*
- *Taastrup,*
- *Glamsbjerg,*
- *Aalborg,*
- *Allingaabro,*
- *Kolding,*
- *Vejle,*
- *Vinderup,*
- *Ribe.*

3. *Roskilde,*
- *Hjørring,*
- *Ny Løgten,*
- *Fredericia.*

4 *Kallundborg,*
- *Otterup St.,*
- *Ulstrup (Hornum St.),*
- *Bjerringbro,*
- *Vildbjerg.*

5. *Skjelskør,*
- *Vordingborg,*
- *Esbjerg.*

6. *Randers,*
- *Brædstrup,*
- *Kolding,*
- *Holstebro,*
- *Ansager.*

8. *Hvalsø,*
- *Odense,*
- *Brønderslev,*
- *Hadsund,*
- *Thisted,*
- *Aarhus,*
- *Varde.*

9. *Præstø,*
- *Ringsted,*
- *Bogense,*
- *Aalborg,*
- *Mørke,*
- *Silkeborg,*
- *Tørring,*
- *Kolding.*

10. *Frederikssund,*
- *Haslev,*
- *Helsinge,*
- *Aarup,*
- *Hjørring,*

10. *Hvalpsund,*
- *Kolind,*
- *Bryrup,*
- *Faarvang St.,*
- *Kibæk.*

11. *Hesselager,*
- *Skjørping,*
- *Skive,*
- *Thorup Pakh.,*
- *S. Omme.*
- *Esbjerg.*

13. *Hobro,*
- *Jellinge,*
- *Herning.*

15. *Slangerup,*
- *Sorø,*
- *Odense,*
- *Ribe.*

16. *Asnæs,*
- *Storehedinge,*
- *Aalborg,*
- *Stoholm,*
- *Sjelbro Kro,*
- *Ry,*
- *Kolding.*

17 *Hillerød,*
- *Næstved,*

17. *Svendborg,*
- *Hjørring,*
- *Ulstrup St.,*
- *Skanderborg,*
- *Foldingbro.*

18. *N. Aaby,*
- *Aabybro.*

19. *Kjøge,*
- *Hammel,*
- *Esbjerg.*

22. *Odense.*

23. *Aalborg,*
- *Kolding.*

24. *Stubbekjøbing,*
- *Hjørring.*

26. *Marstal,*
- *Aars.*
- *Kjellerup,*
- *Vandel,*
- *Esbjerg.*

27. *Hjørring,*
- *Viborg.*

29. *Odense.*

30. *Aalborg,*
- *Kolding.*

31. *Ringe,*
- *Hjørring.*

---

om større Afvandingsforetagender, saaledes at der fra Begyndelsen af kan skaffes Overblik over, hvilket Udgangspunkt man kan benytte, og i Forbindelse hermed, hvor dybt man kan sænke Vandspejlet i den Kanal eller Grøft, der skal tjene som Hovedafløb.

Det er naturligvis vanskeligt, hyppig ganske umuligt for den enkelte Jordbruger at danne sig en selvstændig Mening om et saadant Afvandingsarbejdes Gennemførlighed i teknisk og juridisk Henseende, saa vel som om den Bekostning, det vil medføre, og mangen Landmand, der besidder et Stykke vandsyg Jord, har da ret naturligt slaaet sig til Ro med, at det nu rimeligvis ikke kan blive anderledes. For at fremme Afvandingen af saadanne Arealer, der ere fordelte paa mange Hænder, og hvor der kræves Enighed, for at Arbejdet kan komme i Gang, har „De samvirkende Landboforeninger i Sjællands Stift" nylig optaget denne Sag til nærmere Behandling i Forening med Hedeselskabet. Men, som allerede nævnt, behøves der intet Mellemled mellem Landbrugerne og Hedeselskabet, der gratis paatager sig Planlægning, ogsaa for Detailafvanding af de Jorder, der blive til Raadighed, efter at Hovedafløbet er skaffet til Veje.

II. Kalkning og Mergling.

Afvandingen alene er ikke altid tilstrækkelig til at hæve Surheden; men der maa tillige tilføres Kalk eller Mergel. Men ogsaa Jord, der fra Naturens Haand er vel afvandet, kan dog være sur, idet

			Ned F.		Højv.
T.	1	Nikomedes	12 43		3 11
F.	2	Marcellinus	1 6		4 3
L.	3	Erasmus	1 20	*Fred. VIII Føds.* ◐ f. Kv. 11 4′ Eftm.	4 52

Pinse. Hvo mig elsker, Joh. 14, 23 til Enden. 2den Række, Joh. 14, 15 - 21.

S.	4	Pinsedag	1 30	Optatus	5 43
M.	5	2. Pinsedag	1 38	Bonifacius *Grundlovsdag.*	6 34
Ti.	6	Norbertus	1 45		7 30
O.	7	Jeremias	1 51	*Tamperdag.* Sol. op 3 32′ n. 8 45′.	8 24
T.	8	Medardus	1 58		9 16
F.	9	Primus	2 7		10 6
L.	10	Onuphrius	2 19		10 53

Trinitatis. Kristus og Nikodemus, Joh. 3, 1—15
2den Række, Matth. 28, 18 til Enden.

S.	11	Barnab. Apost.	Op E.	◯ f. M. 10 51′ Eftm. ☾ fjernest Jorden.	11 38
M.	12	Basilius	10 19		0 1
Ti.	13	Cyrillus	11 9		0 43
O.	14	Rufinus	11 43	Sol. op 3 28′ n. 8 51′.	1 24
T.	15	Vitus	Op F.		2 5
F.	16	Tycho	12 5		2 45
L.	17	Botolphus	12 19		3 25

1. S. e. Trin. Den rige Mand, Luk. 16, 19 til Enden.
2den Række, Luk. 12, 13—21.

S.	18	Leontius	12 30		4 6
M.	19	Gervasius	12 39	◑ f. Kv. 9 51′ Eftm.	4 49
Ti.	20	Sylverius	12 46		5 35
O.	21	Albanus	12 53	Sol. op 3 27′ n. 8 54′.	6 29
T.	22	10,000 Mart.	1 1	*Solhverv, længste Dag, Sommer beg.*	7 31
F.	23	Paulinus	1 12		8 38
L.	24	St. Hansdag	1 28		9 49

2. S. e. Trin. Den store Nadvere, Luk. 14, 16—24.
2den Række, Luk. 14, 25 til Enden.

S.	25	Prosper	1 51		10 55
M.	26	Pelagius	Ned E.	● n. M. 2 20′ Eftm. ☾ nærmest Jorden.	11 57
Ti.	27	7 Sovere	10 37		0 26
O.	28	Eleonora	11 7	Sol. op 3 30′ n. 8 54′.	1 20
T.	29	Petr. Paulus	11 26		2 9
F.	30	Lucina	11 38		2 55

Markedsfortegnelse for Juni 1911.

1. *Hjallerup,*	9. *Silkeborg,*	14. *Vejle,*	22. *Ebeltoft.*
- *Bjerringbro.*	- *Lemvig,*	- *Varde.*	23. *Assens,*
2. *Vordingborg,*	- *Esbjerg.*	15. *Faaborg*	- *Skovsgaard St.,*
- *Hjallerup,*	10. *Skanderborg,*	16. *Rudkjøbing,*	- *Herning,*
- *Esbjerg.*	- *Holstebro.*	- *Esbjerg.*	- *Esbjerg,*
3. *Hurup.*	12. *Græsted,*	19. *Holbæk,*	- *Vejen.*
6 *Kjerteminde,*	- *Roskilde,*	- *Odense,*	24. *Øsløs,*
- *Aalborg,*	- *Odense,*	- *Nibe,*	- *Viborg,*
- *Thisted,*	- *Brønderslev,*	- *Randers.*	- *Videbæk.*
- *Trustrup,*	- *Horsens.*	20. *Korsør,*	26. *Odense,*
- *Kolding.*	13 *Præstø,*	- *Slangerup,*	- *Ulstrup (Hor*
7. *Hillerød,*	- *Ringsted,*	- *Aalborg,*	*num St.).*
- *Kjøge,*	- *Aalborg,*	- *Randers,*	27. *Sorø,*
- *Slagelse,*	- *Allingaabro,*	- *Kolding.*	- *Aalborg,*
- *Odense,*	- *Horsens,*	21 *Hillerød,*	- *Skjørping,*
- *Hjørring,*	- *Kolding,*	- *Næstved,*	- *Kolding.*
- *Nykb. (p.M.),*	- *Ribe.*	- *Hjørring,*	28. *Hjørring,*
. *Ny Løgten.*	14. *Frederikssund,*	- *Fjerritslev,*	- *Hobro.*
8. *Maribo,*	- *Helsinge,*	- *Grindsted.*	29. *Grenaa,*
- *Skjørping,*	- *Nykjøb.(p.S.),*	22. *Hjallerup,*	- *Laasby.*
- *Skive.*	- *Hjørring,*	- *Hjørring,*	30. *Randers,*
9. *Hobro,*	- *Kolind,*	- *Knudstrup,*	- *Esbjerg.*

Humusstoffer ophobes paa Overfladen, saaledes som vi se det paa Hederne.

Kalken mætter Humussyren og skaber herved direkte gunstigere Vilkaar for Kulturplanternes Udvikling; men den er desuden et nødvendigt Næringsstof for disse, og navnlig Rodfrugter og forskellige Bælgplanter ynde megen Kalk i Jorden. Det viser sig da ogsaa mange Steder, at Kløveren først lykkes, efter at man har merglet, medens Sædarterne have kunnet trives ganske godt uden Mergel. Sædvanlig findes der dog til Brug for Kulturplanterne tilstrækkeligt af Kalk i vore bedre Jorder, men lette Sandjorder er hyppig fattige derpaa, og Hedemoserne indeholde sædvanlig saa lidt, at ingen af vore almindelige Kulturplanter kunne trives derpaa, før der er tilført Kalk.

Større Betydning end som direkte Plantenæringsstof maa dog tillægges Kalkens indirekte Virkninger. Den fremskynder saaledes Omsætningen af Humusstofferne og de deri indesluttede kvælstofholdige Forbindelser, hvorved disse til Dels blive tilgængelige for Kulturplanterne. Ved Sønderdeling af organisk Stof i Jorden dannes Kulsyre, som optages af det nedsivende Regnvand, der herved faar forøget Evne til at opløse mineralske Forbindelser, hvorved Plantenæring frigøres, og dette sker ogsaa derved, at Kalk indtræder i Stedet for saadanne Næringsstoffer i sammensatte Mineralier. Vigtigere er dog Kalkens Indflydelse paa Økonomien med de plantenærende Kvælstofforbindelser, som jo ere meget dyre, naar de skulle købes, og som det derfor gælder om saa vidt mulig at frembringe i selve Jordbruget. Dette kan ske ved Omsætning af Humusstoffernes Kvælstofforbindelser til salpetersure Salte, hvilket navnlig paa Moser og Kærjorder faar stor Betydning. Det kan endvidere ske paa alle Jorder ved Hjælp af Bakterier, der optage Luftens fri Kvælstof og binde det i Forbindelser, der let kunne blive tilgængelige som Næring for Kulturplanterne. Af saadanne Bakterier har man baade fritlevende og andre, der danne Knolde paa Rødderne af Bælgplanterne. Og-

Juli

7. Maaned **eller Ormemaaned har 31 Dage.** Aar **1911.**

			Ned E.		Høiv.
L.	1	Theobaldus	11 46		3 38

3. S. e. Trin. Det fortabte Faar, Luk. 15, 1—10.
2den Række, Luk. 15, 11 til Enden.

S.	2	Mariæ Besøg.	11 53		4 19
M.	3	Cornelius	11 59	◐ f. Kv. 10 20′ Form. Solen fjernest Jorden.	5 2
Ti.	4	Ulricus	Ned F.		5 47
O.	5	Anshelmus	12 7	Sol. op 3 35′ n. 8 52′.	6 38
T.	6	Dion	12 15		7 34
F.	7	Lov. Aug.	12 26		8 32
L.	8	Kjeld	12 41		9 32

4. S. e. Trin. Værer barmhjertige, Luk. 6, 36—42.
2den Række, Matth. 5, 43 til Enden.

S.	9	Sostrata	1 5	☾ fjernest Jorden.	10 27
M.	10	Knud Konge	1 40		11 18
Ti.	11	Josva	Op E.	○ f. M. 1 53′ Eftm.	12 4
O.	12	Henrik	10 10	Sol. op 3 43′ n. 8 46′.	0 26
T.	13	Margarethe	10 27		1 7
F.	14	Bonaventura	10 39		1 45
L.	15	Apostl. Del.	10 47		2 22

5. S. e. Trin. Jesus lærer af Skibet, Luk. 5, 1—11.
2den Række, Matth. 16, 13—26.

S.	16	Susanne	10 55		2 58
M.	17	Alexius	11 2		3 36
Ti.	18	Arnolphus	11 9		4 16
O.	19	Justa	11 19	Sol. op 3 53′ n. 8 37′. ◑ f. Kv. 6 31′ Form.	5 0
T.	20	Elias	11 30		5 53
F.	21	Evenus	11 49		6 58
L.	22	Mar. Magd.	Op F.		8 15

6. S. e. Trin. Farisæernes Retfærdighed, Matth. 5, 20—26.
2den Række, Matth. 19, 16—26.

S.	23	Apollinaris	12 20		9 35
M.	24	Christina	1 12	*Hundedagene begynder.* ☾ nærm. Jorden.	10 47
Ti.	25	Jacobus	Ned E.	● n. M. 9 12′ Eftm.	11 50
O.	26	Anna	9 28	Sol. op 4 4′ n. 8 26′	0 17
T.	27	Martha	9 43		1 7
F.	28	Aurelius	9 53		1 49
L.	29	Oluf	10 0		2 28

7. S. e. Trin. Jesus bespiser 4000 Mand, Mark. 8, 1—9.
2den Række, Matth. 10, 24—31.

S.	30	Abdon	10 8		3 6
M.	31	Germanus	10 15		3 43

Markedsfortegnelse for Juli 1911.

1. *Almindingen,*
- *Randers,*
3. *Roskilde,*
- *Odense,*
- *Aarhus,*
- *Give.*
4. *Frederiksværk,*
- *Slagelse,*
- *Rødby,*
- *Aalborg,*
- *Thisted,*
- *Salten,*
- *Kolding.*
5. *Hillerød,*
- *Slagelse,*
- *Nyborg,*
- *Hjørring,*
- *Ny Løgten,*
- *Silkeborg.*
6. *Bogense,*

6. *Bjerringbro.*
7. *Vordingborg,*
- *TorupPakhus,*
- *N. Snede,*
- *Fredericia,*
- *Esbjerg.*
10. *Odense,*
- *Brønderslev.*
11. *Præstø,*
- *Ringsted,*
- *Sakskjøbing,*
- *Odense,*
- *Aalborg,*
- *Mariager,*
- *Kolding.*
12. *Frederikssund,*
- *Middelfart,*
- *Hjørring,*
- *Kolind.*
13. *Ørbæk.*

14. *Esbjerg.*
17. *Helsingør,*
- *Odense.*
18. *Ærøskjøbing,*
- *Aalborg,*
- *Kolding*
19. *Hillerød,*
- *Kallundborg,*
- *Næstved,*
- *Hjørring,*
- *Løgstør,*
- *Tørring,*
- *Kolding.*
20. *Svendborg.*
21. *Nykb. (p. F.),*
- *Vilsund,*
- *Allingaabro,*
- *Esbjerg.*
22. *Nykb. (p. M.),*
- *Brædstrup.*

24. *Odense,*
- *Skive.*
25. *Kjøge,*
- *Aalborg,*
- *Viborg,*
- *Kolding.*
26. *Ølstykke,*
- *Hjørring,*
- *Havndal,*
- *Holstebro.*
27. *Hammel,*
- *Ringkjøbing.*
28. *Odder,*
- *Brande,*
- *Esbjerg.*
29. *Skjern.*
31. *Odense,*
- *Skanderborg,*
- *Bramminge.*

---

saa Omsætningen af Humusstoffernes Kvælstofforbindelser til Plantenæring skyldes Bakterier, og saa vel for disses som for de vigtigste kvælstofsamlende Bakteriers Virksomhed, er Kalken en nødvendig Betingelse.

Endnu skal her nævnes Kalkens skørnende Virkning paa sej Lerjord og paa Ahlen i de raa Hedejorder, samt dens Betydning ved Kulturen af Lavmoser, der indeholde giftige Svovlforbindelser, og endelig har Tilførsel af Kalk vist sig virksom mod forskellige Svampesygdomme hos Kulturplanterne.

Der kunde endnu nævnes flere af Kalkens nyttige Virkninger; men af det her anførte vil det allerede fremgaa, at den øver en stor og mangeartet Indflydelse, der i Hovedsagen gaar ud paa at sætte Kapitalen, som findes i Jordens Plantenæringsstoffer, i Omløb, og at gøre Jorden sund, saaledes at ikke alene Kulturplanterne kunne trives der, men ogsaa nyttige Bakterier, der bidrage til Kulturplanternes forøgede Forsyning med Plantenæring fra Luften. For at dette kan ske med det bedst mulige økonomiske Resultat, er det imidlertid af Vigtighed, at Kalken anvendes i en heldig Form, i passende Mængde og paa rette Maade.

Det brændte Kalk er særlig at anbefale paa raa, humusrig og sur Jord, hvor man ønsker en meget energisk Virkning; den foretrækkes saaledes hyppig ved Opdyrkning af Hedemose og bidrager stærkt til dennes hurtige Formuldning. Den fordeles let i Jorden, fordi den ved Læskning i Luften falder hen i et fint Pulver, medens den kulsure Kalk, der mest forekommer som en ret haard Kalksten, maa findeles inden Anvendelsen, hvilket sædvanlig ikke sker i tilstrækkelig Grad. Det er derfor af Vigtighed at faa en Art Kalk, som let smuldrer ved Frostens Indvirkning, og da der netop foretages Forsøg herover ved Statens Foranstaltning, gøre Landbrugere, der ville købe Kalk, rettest i at raadføre sig med en af vore Statskonsulenter i Planteavl angaaende Valget. De fleste Steder paa Øerne vil man have let Adgang til Mergel af saadan Beskaffenhed, at det maa foretrækkes at anvende Kalken i denne Form, og særlig gælder dette, hvor

August

eller Høstmaaned har 31 Dage.

			Ned E.		Høiv.
Ti.	1	Peders Fængs.	10 23		4 22
O.	2	Hannibal	10 33	Sol. op 4 17′ n. 8 14′. ◐ f. Kv. 12 29′ Form.	5 6
T.	3	Nikodemus	10 46		5 54
F.	4	Dominikus	11 6		6 52
L.	5	Osvaldus	11 37	☾ fjernest Jorden.	7 55

8. S. e. Trin. De falske Profeter, Matth. 7, 15—21.
2den Række, Matth. 7, 22 til Enden.

S.	6	Kr. Forklar.	Ned F.		9 1
M.	7	Donatus	12 24		10 2
Ti.	8	Ruth	1 27	*De lyse Nætter ophører.*	10 55
O.	9	Romanus	2 43	Sol. op 4 30′ n. 8 0′.	11 43
T.	10	Laurentius	Op E.	○ f. M. 3 55′ Form.	0 5
F.	11	Herman	8 56		0 45
L.	12	Clara	9 4		1 21

9. S. e. Trin. Den utro Husfoged, Luk. 16, 1—9.
2den Række, Luk. 12, 32—48.

S.	13	Hippolytus	9 11		1 56
M.	14	Eusebius	9 18		2 31
Ti.	15	Mariæ Himf.	9 26		3 7
O.	16	Rochus	9 36	Sol. op 4 43′ n. 7 44′.	3 50
T.	17	Anastatius	9 52	◑ f. Kv. 1 11′ Eftm.	4 36
F.	18	Agapetus	10 16		5 34
L.	19	Sebaldus	10 57		6 45

10. S. e. Trin. Jesus græder over Jerusalem, Luk. 19, 41 til Enden.
2den Række, Matth. 11, 16—24.

S.	20	Bernhard	Op F.		8 8
M.	21	Salomon	12 2	☾ nærmest Jorden.	9 28
Ti.	22	Symphorian	1 29		10 38
O.	23	Zachæus	3 6	Sol. op 4 57′ n. 7 27′.	11 34
T.	24	Bartholomæus	Ned E.	*Hundedagene ender.* ● n. M. 5 14′ Form.	0 0
F.	25	Ludvig	8 8		0 43
L.	26	Irenæus	8 15		1 20

11. S. e. Trin. Farisæeren og Tolderen, Luk. 18, 9—14.
2den Række, Luk. 7, 36 til Enden.

S.	27	Gebhardus	8 22		1 56
M.	28	Lovise	8 29		2 29
Ti.	29	Joh. Halsh.	8 38		3 7
O.	30	Benjamin	8 50	Sol. op 5 10′ n. 7 10′.	3 47
T.	31	Bertha	9 7	◐ f. Kv. 5 21′ Eftm.	4 30

Markedsfortegnelse for August 1911.

1. *Aalborg,*	4. *Esbjerg.*	14. *Odense,*	25. *Esbjerg.*
- *Horsens,*	7. *Roskilde,*	- *Brønderslev.*	28. *Odense.*
- *Kolding,*	- *Odense.*	15. *Aalborg,*	- *Vegger St.,*
- *Ribe.*	8. *Præstø,*	- *Kolding.*	- *Lemvig,*
2. *Hillerød,*	- *Ringsted,*	16. *Hillerød,*	- *Holsted.*
- *Slagelse,*	- *Aalborg,*	- *Næstved,*	29. *Aalborg,*
- *Hjørring,*	- *Kolding.*	- *Hjørring.*	- *Kolding,*
- *Ny Løgten,*	9. *Frederikssund,*	18. *Esbjerg.*	- *Ramme,*
- *Varde.*	- *Hjørring,*	21. *Odense.*	- *Ringkjøbing.*
3. *Bjerringbro,*	- *Trustrup.*	22. *Aalborg,*	30. *Hjørring,*
- *Vorbasse.*	11. *Hobro,*	- *Kolding.*	- *Ulfkjær.*
4. *Vordingborg,*	- *Esbjerg.*	23. *Hjørring.*	31. *Dalager.*

Mergelen er rig paa andre Plantenæringsstoffer, eller hvor den ved sin Grundbeskaffenhed tjener til Forbedring af Jorden paa anden Maade, hvilket gælder al Slags Mergel paa Mosejord og Lermergel paa Sandjord. Paa store Strækninger i Jyllands Sandegne findes der ikke Mergel i overkommelig Dybde, og her har Hedeselskabet derfor, som bekendt, indrettet Transport af Mergel ved særegne Mergelbaner eller ved Statsbanerne. Andre Steder forekommer Mergelen i spredte Blokke, og hvor man har haft langt at transportere den, er der derfor mange Steder anvendt temmelig lidt, men iøvrigt har man næsten overalt paa gode Agerjorder her i Landet tilført Kalk eller Mergel een Gang, og i Almindelighed har denne Udgift vist sig meget lønnende. Det bekendte Ordsprog, at Mergel giver en rig Fader, men en fattig Søn, udtrykker vel, at Mergel kan bruges til at udtømme Jorden for Plantenæring, men det er netop Landbrugerens Opgave at fremskaffe en hurtig Omsætning af Jordens Plantenæring i Planteprodukter, og hertil er Kalk eller Mergel et vigtigt Middel, kun maa der naturligvis ved Tilførsel af ny Plantenæringsstoffer sørges for, at Jorden ikke udtømmes saa vidt, at Afgrøderne formindskes ud over en vis Grænse, efter at Merglingens første, stærke Virkning er aftaget, thi dette er altid uøkonomisk.

Bortset fra de kalkrige Jorder vil det sædvanlig være lønnende at tilføre Kalk eller Mergel, hvor dette ikke allerede er sket, men ogsaa mange Steder, hvor der for længere Tid siden har været merglet eller kalket, kan der nu være Trang til Kalk, fordi der stadig finder en Udvaskning Sted fra de øvre Jordlag til Undergrunden.

Det er vel nu almindelig anerkendt, at det er urentabelt at lade Jorden mangle Gødning, og at man ikke bør anvende Handelsgødning uden først at undersøge, hvilke Plantenæringsstoffer Jorden trænger til, hvilket jo sker ved de saakaldte lokale Gødningsforsøg, der anstilles af Landboforeningerne hvert Aar og i stort Antal over hele Landet. Paa lignende Maade bør man undersøge Jordens Trang til Kalk, og dette er saa meget vigtigere, som Kalkning eller Mergling er et kostbart Arbejde. Da det imidlertid er kostbarere at udføre lokale Gødningsforsøg med Kalk eller Mergel end med Kunstgødning, har de danske Landboforeninger i en Aarrække anstillet Undersøgelser for at finde lettere og billigere Midler til at bestemme Jordens Kalktrang, og der er Udsigt til, at man vil kunne angive saadanne Midler. Men man bør ogsaa skaffe sig Oplysning om, *hvor megen* Kalk eller Mergel det i det givne Tilfælde lønner sig at anvende, og hertil byder Landboforeningerne Bistand ved lokale Forsøg. Det maa her er-

September

9. Maaned **eller Fiskemaaned har 30 Dage.** Aar 1911.

			Ned E.		Højv.
F.	1	Ægidius	9 33		5 19
L.	2	Elisa	10 13	☾ fjernest Jorden.	6 18

12. S. e. Trin. Den Døve og Stumme, Mark. 7, 31 til Enden.
2den Række, Matth. 12, 31—42.

S.	3	Seraphia	11 11		7 25
M.	4	Theodosia	Ned F.		8 31
Ti.	5	Regina	12 23		9 34
O.	6	Magnus	1 44	Sol. op 5 24′ n. 6 52′.	10 27
T.	7	Louise	3 8		11 15
F.	8	Mariæ Fødſ.	Op E.	○ f. M. 4 57′ Eftm.	11 55
L.	9	Gorgonius	7 20		0 15

13. S. e. Trin. Samaritaneren og Leviten, Luk. 10, 23—37.
2den Række, Matth. 20, 20—28.

S.	10	Burchhardt	7 27		0 51
M.	11	Hillebert	7 34		1 27
Ti.	12	Guido	7 44		2 2
O.	13	Cyprianus	7 57	Sol. op 5 37′ n. 6 34′.	2 45
T.	14	† Ophøjelse	8 18		3 32
F.	15	Eskild	8 52	◐ f. Kv. 6 51′ Eftm.	4 25
L.	16	Euphemia	9 48		5 29

14. S. e. Trin. De 10 Spedalske, Luk. 17, 11—19.
2den Række, Joh. 5, 1—15.

S.	17	Lambertus	11 6		6 46
M.	18	Titus	Op F.		8 5
Ti.	19	Constantia	12 38		9 18
O.	20	Tobias	2 14	*Tamperdag.* Sol. op 5 50′ n. 6 15′.	10 19
T.	21	Matthæus	3 47		11 9
F.	22	Mauritius	Ned E.	● n. M. 3 37′ Eftm.	11 53
L.	23	Linus	6 30		0 10

15. S. e. Trin. Ingen kan tjene to Herrer, Matth. 6, 24 til Enden.
2den Række, Luk. 10, 38 til Enden.

S.	24	Tecla	6 37	*Jævndøgn. Efteraar begynder.*	0 47
M.	25	Cleophas	6 45		1 22
Ti.	26	Adolph	6 55	*Kronprins Christian.*	1 58
O.	27	Cosmus	7 9	Sol. op 6 4′ n. 5 57′.	2 35
T.	28	Venceslaus	7 31		3 16
F.	29	St. Michael	8 4		4 1
L.	30	Hieronymus	8 55	◑ f. Kv. 12 8′ Eftm. ☾ fjernest Jorden.	4 52

Markedsfortegnelse for September 1911.

1. Skjelskør,
- Vordingborg,
- Herning,
- Esbjerg.
2. Herning.
4. Græsted,
- Roskilde,
- Odense,
- Brønderslev,
- Hurup,
- Hadsten.
5. Frederiksværk,
- Hvalsø,
- Aalborg,
- Thisted,
- Allingaabro,
- Kolding.
6. Hillerød,
- Kjøge,
- Hjørring,
- Aars,
- Hadsund,
- Ny Løgten.
7. Skræm,
- Bjerringbro,
- Grindsted.
8. Fjerritslev,
- Randers,
- Give,
- Struer,
- Esbjerg.
9. Læsø,
- Skive,
- Randers,
- Ribe.
11. Odense,
- Flauenskjold,
11. Nibe,
- Holstebro.
12. Præstø,
- Ringsted,
- Aarup,
- Aalborg,
- Møldrup St.,
- Skanderborg,
- Kolding,
- N. Nebel.
13. Frederikssund,
- Helsinge,
- Kværndrup,
- Hjørring,
- V. Hassing,
- Kolind,
- Tarm,
- Vejen.
14. Slagelse,
- Aabybro,
- Aalestrup,
- Varde.
15. Haslev,
- Vraa St.,
- Vesløs St.,
- Karup,
- Odder,
- Bække,
- Esbjerg.
16. Tværsted,
- Løgstør,
- Kolding.
18. Asnæs,
- Odense,
- Sæby,
- Ulstrup (Hornum St.),
18. Thorup Pakh.,
- Haderup.
19. Kallundborg,
- Kjøge,
- Maribo,
- Aalborg,
- Ulstrup St.,
- Rønde,
- Kolding,
- Vildbjerg.
20. Hillerød,
- Næstved,
- Nysted,
- Assens,
- Hjørring,
- Skjørping,
- Stoholm,
- Bryrup.
21. Middelfart,
- LøkkensvejKro,
- Durup,
- Ebeltoft,
- Hobro,
- Lunderskov.
22. Roskilde,
- Hesselager,
- Sindal,
- Rødkjærsbro,
- Hobro,
- Esbjerg.
23. Hjørring,
- Nykb. (p. M.),
- Skals.
25. Odense,
- Jetsmark,
- Gudumholm,
- Hals,
25. Viborg,
- Høver Kro,
- Brande.
26. Ringsted,
- Svinninge,
- Bogense,
- Frederikshavn,
- Aalborg,
- Viborg,
- Jellinge,
- Kolding.
27. Nykb. (p. S.),
- Sorø,
- Ejby,
- Agersted,
- Hjørring,
- Frøstrup St.,
- Kjellerup,
- Hornsyld.
28. Hjallerup,
- Hørdum,
- Glæsborg,
- Silkeborg,
- Uldum.
29. Marstal,
- Aars,
- Thisted,
- Grenaa,
- Havndal,
- Horsens,
- Esbjerg.
30. N. Aaby,
- Halvrimmen,
- Hvidbjerg,
- Randers,
- Vejle,
- Foldingbro.

indres, at Jorden altid bør indeholde tilstrækkelig Kalk til de Plantearter, der kræve mest, og Landmanden bør derfor benytte saadanne til Forsøget.

I Forventning om, at der i Fremtiden vil blive lagt mere almindelig Vægt paa at holde Jorden tilstrækkelig forsynet med Kalk, har de danske Landboforeningers Overledelse Opmærksomheden henvendt paa at skaffe et saa godt Overblik som muligt over Forekomsten af Kalk- og Mergellejer her i Landet, og hertil yde de Undersøgelser, der i en lang Aarrække ere anstillede af „Kommissionen for Danmarks geologiske Undersøgelse", et vigtigt Bidrag. Men det er ogsaa først, naar vi have Klarhed baade over Jordens Trang til Kalk og over de Veje, ad hvilke vi billigst og bedst kunne skaffe den, at Grundlaget fuldt ud er til Stede for Udnyttelse af dette højst vigtige Middel til at holde vor Jord i sund og ydedygtig Stand.

Oktober

10. Maaned eller Sædemaaned har 31 Dage Aar 1911.

16. S. e. Trin. Enkens Søn af Nain, Luk. 7, 11—17.
2den Række, Joh. 11, 19--45.

			Ned E.			Højv.
S.	1	Remigius	10	2		5 49
M.	2	Ditlev	11	20		6 52
Ti.	3	Mette	Ned	F.		7 56
O.	4	Franciscus	12	43	Sol. op 6 18′ n. 5 39′.	8 58
T.	5	Placidus	2	6		9 51
F.	6	Broderus	3	33		10 38
L.	7	Amalia	4	58		11 21

17. S. e. Trin. Den Vatersottige, Luk. 14, 1–11.
2den Række, Mark. 2, 14—22.

S.	8	Ingeborg	Op	E.	○ f. M. 5 11′ Form.	12 1
M.	9	Dionysius	5	52		0 22
Ti.	10	Gereon	6	4		1 2
O.	11	Fred. 4. Fødsel	6	22	Sol. op 6 32′ n. 5 21′.	1 44
T.	12	Maximilian	6	51	☾ nærmest Jorden.	2 32
F.	13	Angelus	7	40		3 25
L.	14	Calixtus	8	52		4 24

18. S. e. Trin. Hvis Søn er Kristus, Matth. 22, 34 til Enden.
2den Række, Joh. 15, 1—11.

S.	15	Hedevig	10	20	◑ f. Kv. 12 46′ Form.	5 29
M.	16	Gallus	11	54		6 41
Ti.	17	Florentinus	Op	F.	*Flyttedag.*	7 51
O.	18	Luc. Evang.	1	27	Sol. op 6 46′ n. 5 3′.	8 55
T.	19	Balthasar	2	55		9 50
F.	20	Felicianus	4	21		10 35
L.	21	11,000 Jomfruer	5	43		11 17

19. S. e. Trin. Den Værkbrudne, Matth. 9, 1—8.
2den Række, Joh. 1, 35 til Enden.

S.	22	Cordula	Ned	E.	● n. M. 5 9′ Form.	11 55
M.	23	Søren	5	2		0 14
Ti.	24	Proclus	5	14		0 52
O.	25	Crispinus	5	33	Sol. op 7 0′ n. 4 46′.	1 30
T.	26	Amandus	6	1		2 9
F.	27	Sem	6	44	*Prins Valdemar.* ☾ fjernest Jorden.	2 51
L.	28	Simon og Judas	7	45		3 37

20. S. e. Trin. Bryllupsklæderne, Matth. 22, 1—14.
2den Række, Matth. 21, 28—44.

S.	29	Narcissus	8	58		4 25
M.	30	Absalon	10	19	◐ f. Kv. 7 41′ Form.	5 16
Ti.	31	Reformat. Beg.	11	41	*Dronning Louise.*	6 13

Markedsfortegnelse for Oktober 1911.

2. Græsted,
- Odense,
- Dronninglund,
- Skive,
- Hammel,
- Ribe.
3. Taastrup,
- Nakskov,
- Faaborg,
- Aalbæk,
- Aalborg,
- Østbirk,
- Kolding,
- Lemvig.
4. Hillerød,
- Kjøge,
- Slagelse,
- Nykb. (p. F.),
- Hjørring,
- Hadsund,
- Ny Løgten,
- Tørring,
- Bækmarksbro,
- Vinderup.
5. Ruds-Vedby,
- Stege,
- Tranebjerg,
- Ærøskjøbing,
- Nibe,
- Bjerringbro,
- Mariager,
- Egtved,
- Holstebro.
6. Fuglebjerg,
- Skibby,
- Vordingborg,
- Sakskjøbing,
6. Løkken,
- N.-Sundby,
- Gjerlev,
- Børkop,
- Esbjerg.
7. Ringe,
- Hvalpsund,
- Herning,
- Ansager.
9. Jyderup,
- Pedersker,
- Odense,
- Brønderslev,
- Ringkøbing,
- Bramminge.
10. Farum,
- Præstø,
- Ringsted,
- Glamsbjerg,
- Sæby,
- Aalborg,
- Kolding,
- Tarm,
- Ribe.
11. Frederikssund,
- Helsinge,
- Svendborg,
- Dybvad,
- Hjørring,
- Thisted,
- Trustrup,
- Varde.
12. Otterup St.,
- Frederikshavn,
- Fjerritslev,
- Hadsten.
13. Nyborg,
13. Aabybro,
- Nykb. (p. M.),
- Allingaabro,
- Kolding,
- Esbjerg.
14. Kjerteminde,
- Østervraa,
- Bælum.
16. Østermarie Kirke,
- Odense,
- Løgstør,
- Vandel.
17. Holbæk,
- Rødby,
- Aalborg,
- N.-Sundby,
- Aarhus,
- Kolding.
18. Hillerød,
- Næstved,
- Brobyværk,
- Hjørring,
- Aalborg,
- Ryom,
- Ry.
19. Skjørping,
- Kjellerup,
- Mørke,
- Ulfkjær.
20. Helsingør,
- Storehedinge,
- Sindal,
- Hobro,
- Brædstrup,
- Hammel,
20. Esbjerg.
21. Hjørring,
- Viborg,
- Videbæk.
23. Clemens Kro,
- Odense,
- Jerslev,
- Ny Soelbjerg Kro,
- Silkeborg,
- S.-Omme,
- Ribe.
24. Nakskov,
- Aalborg,
- Skanderborg,
- Kolding.
25. Kjøge,
- Ølstykke,
- Hjørring,
- Ulstrup (Hornum St.),
- Horsens,
- Ølgod.
26. Stubbekjøbing,
- Hjallerup,
- Sjelbro Kro,
- Give.
27. Hørsholm,
- Vejle,
- Esbjerg.
28. Randers.
30. Odense,
- Bording St.
31. Fakse,
- Aalborg,
- Kolding.

De to Grundforbedringsarbejder, Afvanding og Kalkning, virke saaledes hver for sig og begge i Forening til at gøre Jorden sund, ikke alene for Kulturplanterne, men ogsaa for os selv; thi

Tørlægning af den vaade Bund,
og Kalk dertil gør Egnen sund,
gør Kærnen fyldig, Kinden rund,
og lokker Smilet frem paa Mund.

T. Westermann.

November

11. Maaned **eller Slagtemaaned har 30 Dage.** Aar 1911.

					Højv.
O.	1	Alle Helgen	Ned F.	Sol. op 7 15′ n. 4 31′.	7 13
T.	2	Alle Sjæle	1 5		8 10
F.	3	Hubertus	2 28		9 6
L.	4	Otto	3 54		9 58

21. S. e. Trin. **Jesus prædiker om Salighed,** Matth. 5, 1—12.
2. Række, Matth. 5, 13—16.

S.	5	Malachias	5 23		10 45
M.	6	Leonhardus	Op E.	◯ f. M. 4 48′ Eftm.	11 31
Ti.	7	Engelbrecht	4 25		12 21
O.	8	Claudius	4 50	Sol op 7 30′ n. 4 16′. ☾ nærmest Jorden.	0 44
T.	9	Theodor	5 32		1 34
F.	10	Luther	6 38		2 26
L.	11	Morten Bisp	8 4		3 22

22. S. e. Trin **De 10,000 Pund,** Matth. 18, 23 til Enden.
2den Række, Matth. 18, 1—14.

S.	12	Torkild	9 39		4 19
M.	13	Arcadius	11 12	◐ f. Kv. 8 20′ Form.	5 17
Ti.	14	Frederik	Op F.		6 18
O.	15	Leopold	12 41	Sol. op 7 45′ n. 4 3′.	7 19
T.	16	Othenius	2 6		8 16
F.	17	Anianus	3 28		9 9
L.	18	Hesychius	4 50		10 0

23. S. e. Trin. **Skattens Mønt,** Matth. 22, 15—22.
2den Række, Mark. 12, 41 til Enden.

S.	19	Elisabeth	6 11		10 43
M.	20	Volkmarus	Ned E.	● n. M. 9 49′ Eftm.	11 26
Ti.	21	Mariæ Ofr.	3 37		12 8
O.	22	Cecilia	4 2	Sol. op 7 59′ n. 3 52′.	0 28
T.	23	Clemens	4 39		1 8
F.	24	Chrysogonus	5 33	☾ fjernest Jorden.	1 49
L.	25	Catharina	6 42		2 31

24. S. e. Trin. **Den blodsottige Kvinde.** Matth. 9, 18—26.
2′ Række, Joh. 5, 17—29.

S.	26	Conradus	8 0		3 14
M.	27	Facundus	9 21		3 56
Ti.	28	Soph. Magdal.	10 42		4 43
O.	29	Saturninus	Ned F.	Sol op 8 12′ n. 3 43′. ◑ f. Kv. 2 42′ Form.	5 28
T.	30	Andreas	12 3		6 19

Markedsfortegnelse for November 1911.

1. *Sorø,*
- *Hjørring,*
- *Ny Løgten,*
- *N.-Snede.*
2. *Hillerød,*
- *Kallundborg,*
- *Veksø,*
- *Nysted,*
- *Middelfart,*
- *Bjerringbro.*
3. *Frederikssund,*
- *Skjelskør,*
- *Vordingborg,*
- *Sakskjøbing,*
- *Svendborg,*
- *Flauenskjold,*
- *Aars,*
- *Esbjerg.*
4. *Faaborg.*
6. *Haslev,*
- *Roskilde,*
- *Odense,*
- *Nibe.*
7. *Slagelse,*
- *Bogense,*
- *Aalborg,*
- *Grenaa,*
- *Kolding,*
- *Kibæk.*
8. *Frederikssund,*
- *Slagelse,*
- *Nykjb. (p. F.),*
- *Aarup,*
- *Hjørring,*
- *Kolind,*
- *Mariager.*
9. *Hvalsø,*
- *Ringe,*
- *Skjørping.*
10. *Nyborg,*
- *Hobro,*
- *Esbjerg.*
11. *Rudkjøbing,*
- *Randers.*
13. *Odense,*
- *Brønderslev,*
13 *Tim.*
14. *Præstø,*
- *Ringsted,*
- *Nakskov,*
- *Assens,*
- *Aalborg,*
- *Odder,*
- *Kolding.*
15. *Hillerød,*
- *Næstved,*
- *Hjørring,*
- *Holsted.*
16. *Skive,*
- *Høver Kro.*
17. *Fredericia,*
- *Lemvig,*
- *Esbjerg.*
18. *Holstebro.*
20. *Odense,*
- *Løgstør,*
- *Give.*
21. *UggerløseKro,*
21. *Rødby,*
- *Aalborg,*
- *Aalestrup,*
- *Rønde,*
- *Kolding,*
- *Ribe.*
22. *Kjerteminde,*
- *Hjørring,*
- *Varde.*
23. *Svendborg,*
- *Hjallerup,*
- *Havndal,*
- *Silkeborg.*
24. *Faarvang St.,*
- *Esbjerg.*
25. *Viborg.*
27. *Odense.*
28. *Holbæk,*
- *Slangerup,*
- *Aalborg,*
- *Kolding.*
29. *Hjørring.*

Planeterne i Aaret 1911.

Merkur er i Almindelighed Solen saa nær, at den ikke kan ses med blotte Øjne. Den 2den Februar, 1ste Juni og 25de September er den længst vest for Solen og staar omkring disse Dage op $1^1/_4$, $^1/_2$ og $1^3/_4$ Time før Solen. Den 15de April, 13de August og 7de December er den længst øst for Solen og gaar omkring disse Dage ned $2^1/_4$, $^1/_4$ og $1^1/_4$ Time efter Solen.

Venus begynder i Løbet af Januar at vise sig lavt paa Aftenhimlen. Sidst i Februar gaar den ned 2 Timer efter Solen, sidst i Marts 3 Timer efter Solen, sidst i April $3^1/_2$ Time efter Solen. Midt i Maj gaar den ned ved Midnat, midt i Juni en halv Time før Midnat. Den 7de Juli er den længst øst for Solen og gaar ned $1^3/_4$ Time efter denne. Den 10de August lyser den stærkest, men kan dog ikke ses hos os, da den allerede gaar ned $^1/_2$ Time efter Solen. Den 15de September passerer den inden om Solen over til Morgenhimlen, hvor den i Begyndelsen af Oktober staar op 2 Timer før Solen. Den 22de Oktober lyser den stærkest og staar op 4 Timer før Solen. Den 26de November er den længst vest for Solen og staar op $4^3/_4$ Time før Solen. Ved Aarets Slutning staar den op 4 Timer før Solen. Sidst i Marts ses Venus nær Saturn.

Mars staar ved Aarets Begyndelse op $2^1/_2$ Time før Solen og forsvinder snart helt i Morgendæmringen, hvor den holder sig skjult et halvt Aar. Midt i Juli staar den op ved Midnat, midt i August Kl. 10 Aften, sidst i September Kl. 8 Aften, saa at den fra nu af er oppe hele Natten. Den 25de November er den modsat Solen og ses Midnat i Syd 56 Gr. over Kjøbenhavns Horizont. Ved Aarets Slutning staar den i Syd Kl. 9 Aften. Mars er ved Aarets Begyndelse

December

12. Maaned eller Kristmaaned har 31 Dage. Aar 1911.

			Ned F.		Højv.
F.	1	Arnold	1 25		7 15
L.	2	Bibiana	2 49		8 14
		1. S. i Advent.	Jesu Indtog i Jerusalem, Matth. 21, 1—9. 2den Række, Luk. 4, 16—30.		
S.	3	Svend	4 18		9 14
M.	4	Barbara	5 54		10 13
Ti.	5	Sabina	7 34		11 11
O.	6	Nikolaus	Op E.	Sol. op 8 23′ n. 3 37′. ◯ f. M. 3 52′ Form.	12 8
T.	7	Agathon	4 17	☾ nærmest Jorden.	0 35
F.	8	Mariæ Undf.	5 39		1 30
L.	9	Rudolph	7 15		2 22
		2. S. i Advent.	Tegn i Sol og Maane, Luk. 21, 25—36. 2den Række, Matth. 25, 1—13.		
S.	10	Judith	8 53		3 13
M.	11	Damasus	10 26		4 2
Ti.	12	Epimachus	11 53	◑ f. Kv. 6 46′ Eftm.	4 51
O.	13	Lucia	Op F.	Sol op 8 33′ n. 3 34′.	5 40
T.	14	Crispus	1 17		6 33
F.	15	Nikatius	2 38		7 29
L.	16	Lazarus	3 59		8 24
		3. S. i Advent.	Johannes i Fængsel, Matth. 11, 2—10. 2den Række, Luk. 1, 67 til Enden.		
S.	17	Albina	5 20		9 19
M.	18	Lovise	6 42		10 13
Ti.	19	Nemesius	8 2		11 2
O.	20	Abraham	Ned E.	*Tamperdag.* Sol op 8 39′ n. 3 35′. ● n. M. 4 40′ Eftm.	11 48
T.	21	Thomas	3 26		0 11
F.	22	Japetus	4 31	☾ fjernest Jorden. *Solhverv, korteste Dag, Vinteren beg.*	0 53
L.	23	Torlacus	5 46		1 34
		4. S. i Advent.	Johannis Vidnesbyrd, Joh. 1, 19—28. 2den Række, Joh. 3, 25 til Enden.		
S.	24	Adam	7 6	*Kronprinsesse Alexandrine.*	2 12
M.	25	Juledag	8 26		2 50
Ti.	26	St. Stephan	9 46		3 27
O.	27	Joh. Evangel.	11 5	Sol op 8 42′ n. 3 39′.	4 5
T.	28	Børnedag	Ned F.	◐ f. Kv. 7 47′ Eftm.	4 45
F.	29	Noah	12 26		5 30
L.	30	David	1 49		6 23
		S. i J. og N.	Simeon og Anna. Luk. 2, 33—40. 2′ Række, Luk. 2, 25—32.		
S.	31	Sylvester	3 18		7 24

Markedsfortegnelse for December 1911.

1. *Frederiksværk,*
- *Vordingborg,*
- *Esbjerg.*
4. *Græsted,*
- *Roskilde,*
- *Odense,*
- *Hammel.*
5. *Sindal,*
- *Aalborg,*
- *Grenaa,*
- *Kolding.*
6. *Hillerød,*
- *Kjøge,*
- *Slagelse,*
- *Hjørring,*
6. *Ulstrup (Hornum St.),*
- *Ny Løgten,*
- *Tørring.*
7. *Skjørping,*
- *Bjerringbro.*
8. *Hobro,*
- *Esbjerg.*
11. *Odense,*
- *Brønderslev.*
12. *Præstø,*
- *Ringsted,*
- *Aalborg,*
- *Kolding.*
13. *Frederikssund,*
- *Hjørring,*
- *Aalborg,*
- *Kolind,*
- *Herning.*
14. *Allingaabro.*
15. *Kjøge,*
- *Randers,*
- *Esbjerg.*
16. *Viborg,*
- *Aarhus.*
18. *Odense.*
19. *Bogense,*
- *Aalborg,*
19. *Silkeborg,*
- *Kolding.*
20. *Frederikssund,*
- *Hillerød,*
- *Nykb. (p. S.),*
- *Næstved,*
- *Hjørring.*
22. *Esbjerg.*
27. *Odense.*
- *Hjørring,*
- *Aalborg,*
- *Kolding.*
28. *Hjallerup.*
29. *Esbjerg.*

$2^1/_3$ Solafstande borte fra os (1 Solafstand, d. e. Solens Middelafstand fra Jorden, er 150 Mill. Kilometer eller 20 Mill. Mil). Den vedbliver saa stadig at nærme sig os, indtil den midt i November er kommen os nærmest, $^1/_2$ Solafstand, og skinner stærkest. Ved Aarets Slutning er dens Afstand fra os $^7/_{10}$ Solafstand. Mars, der er let kendelig ved sit røde Skær, opholder sig fra midt i August til Aarets Slutning i Tyren, mellem hvis Stjerner den fra 17de Oktober til 29. December vandrer vestpaa, ellers østpaa. Paa denne Vandring passerer den omkring 2den Oktober og 2den November nord forbi den ligeledes røde Aldebaran (Tyrens Øje) og i Slutningen af August samt Begyndelsen af December syd forbi Plejaderne (Sydvstjernen). Midt i August ses Mars nær Saturn. Den 5te December om Morgenen bedækkes Mars af Maanen fra Kl. 5.28′ til Kl. 6.5′.

Jupiter staar først i Januar op Kl. 3 Morgen, sidst i Februar ved Midnat. Den 1. Maj er den modsat Solen og skinner Midnat i Syd 21 Gr. over Kjøbenhavns Horizont. Sidst i Maj er den i Syd Kl. 10 Aften. Midt i Juli gaar den ned ved Midnat og taber sig nu i Dæmringen. Den 18. November passerer den bagom Solen over til Morgenhimlen, hvor den midt i December staar op 2 Timer før Solen, ved Aarets Slutning næsten 3 Timer før Solen. Jupiter opholder sig næsten hele Aaret i Vægten, mellem hvis Stjerner den fra 1. Marts til 2. Juli vandrer vestpaa, ellers østpaa. I December vandrer den ind i Skorpionen og passerer den 19. December tæt syd forbi dennes Stjerne Beta.

Saturn ses ved Aarets Begyndelse Kl. 7 Aften i Syd 43 Gr. over Kjøbenhavns Horizont og gaar ned Kl. 2 Morgen. Mod Midten af Februar gaar den ned ved Midnat, midt i Marts Kl. 10 Aften, først i April Kl. 9 Aften, og nu forsvinder den i Aftendæmringen. Den 1. Maj passerer den bag om Solen over til Østhimlen, hvor den midt i Juli staar op ved Midnat, midt i August Kl. 10 Aften, midt i September Kl. 8 Aften, saa at den nu er oppe hele Natten. Den 10. November er den modsat Solen og ses Midnat i Syd 49 Gr. over Kjøbenhavns Horizont. Mod Aarets Slutning staar den i Syd Kl. 9 Aften noget nedad til højre for Mars. Saturn opholder sig hele Aaret i Vædderen, mellem hvis Stjerner den indtil 2. September vandrer østpaa, derefter vestpaa. Saturn ses sidst i Marts nær Venus, midt i August nær Mars.

Alfabetisk Markedsfortegnelse for 1911 med Tilføjelse af Torvedage.

(Sluttet 31 Maj 1910.)

Sjælland, Møen, Samsø og Bornholm.

Almindingen, 1 Juli Heste.
Asnæs, 16 Maj og 18 Sept. Heste og Kreaturer.
Clemens Kro, 24 April og 23 Okt. Kreaturer.
Fakse, 28 Marts og 31 Okt. Kreaturer.
Farum, 4 April og 10 Okt. Heste og Kreaturer.
Frederiksborg, se **Hillerød**.
Frederikssund, Torvedag hver Mandag og Torsdag. Anden Onsdag i hver Maaned Marked med Kreaturer. 31 Jan., 22 Febr. og 29 Marts Heste og Kreaturer; 26 April Heste; 3 Nov. (Efteraarsmarked) og 20 Dec. (Julemarked) Heste og Kreaturer.
Frederiksværk, 7 Febr., 4 April, 4 Juli, 5 Sept. og 1 Dec. Heste og Kreaturer.
Fuglebjerg, 4 April og 6 Okt. Heste og Kreaturer.
Gjørlev Station, 29 Marts Heste og Kreaturer.
Græsted, 6 Febr., 6 Marts, 3 April, 1 Maj, 12 Juni, 4 Sept., 2 Okt. og 4 Dec. Heste og Kreaturer.
Haslev, 23 Marts, 10 Maj, 15 Sept. og 6 Nov. Kreaturer.
Helsinge, 11 Jan., 8 Febr., 8 Marts, 12 April, 10 Maj, 14 Juni, 13 Sept. og 11 Okt. Kreaturer.
Helsingør, Torvedag hver Onsdag og Lørdag. 22 Febr., 20 April, 17 Juli og 20 Okt. Kreaturer.
Hillerød, Torvedag hver Mandag og Torsdag. Tredie Onsdag i hver Maaned og første Onsdag i hver Maaned med Undtagelse af Marts, Maj og November Marked med Kreaturer. 1 Marts stort Hestemarked; 2 Maj (Foraarsmarked) og 2 Nov. (Efteraarsmarked) Heste og Kreaturer.
Holbæk, Torvedag hver Onsdag og Lørdag. 21 Febr. Heste; 9 og 23 Marts, 20 April, 19 Juni (Sommermarked) og 17 Okt. Heste og Kreaturer; 28 Nov. (Efteraarsmarked) Kreaturer.
Hvalsø, 1 Marts, 8 Maj, 5 Sept. og 9 Nov. Kreaturer.
Hørsholm, 18 April og 27 Okt. Heste og Kreaturer.
Jyderup, 3 April og 9 Okt. Heste og Kreaturer.
Kallundborg, Torvedag hver Tirsdag og Lørdag. 13 Febr., 22 Marts, 4 Maj (Foraarsmarked), 19 Juli (Sommermarked), 19 Sept. og 2 Nov. (Efteraarsmarked) Heste og Kreaturer.
Kjøbenhavn, Torvedage Mand. og Torsd. med Slagtekvæg.
Kjøge, Torvedag hver Onsdag og Lørdag. 4 Jan., 1 Febr., 8 og 22 Marts, 12 April, 19 Maj (Foraarsmarked), 7 Juni, 25 Juli, 6 og 19 Sept., 4 og 25 Okt. (Efteraarsmarked), 6 og 15 Dec. (Julemarked) Heste og Kreaturer.
Korsør, Torvedag hver Onsdag og Lørdag. 20 Juni (Sommermarked) Heste og Kreaturer.

Nykjøbing, 15 Febr. Heste; 19 April Kreaturer; 14 Juni (Sommermarked) og 27 Sept. (Høstmarked) Heste og Kreaturer; 20 Dec. Heste.

Næstved, Torvedag hver Onsdag og Lørdag. Onsdagene 18 Jan., 15 Febr., 15 Marts, 19 April, 17 Maj (Foraarsmarked), 21 Juni, 19 Juli (Sommermarked), 16 Aug., 20 Sept., 18 Okt., 15 Nov. (Efteraarsmarked) og 20 Dec. Heste og Kreaturer.

Pedersker, 10 April og 9 Okt. Kreaturer.

Præstø, anden Tirsdag i hver Maaned Heste og Kreaturer.

Ringsted, Torvedag hver Onsdag og Lørdag. Tirsdagene 10 Jan., 14 Febr., 14 Marts, 28 Marts (Foraarsmarked), 11 April, 9 Maj, 13 Juni (Sommermarked), 11 Juli, 8 Aug., 12 Sept., 26 Sept. (Høstmarked), 10 Okt., 14 Nov. (Efteraarsmarked) og 12 Dec. (Julemarked) Heste og Kreaturer.

Roskilde, Torvedag hver Onsdag og Lørdag. 2 Jan., 10 Febr., 3 og 17 Marts, 3 Maj (Foraarsmarked), 12 Juni, 3 Juli, 7 Aug., 4 og 22 Sept. (Pæremarked), 6 Nov. (Efteraarsmarked) og 4 Dec. Heste og Kreaturer.

Ruds-Vedby, 7 April og 5 Okt. Kreaturer.

Rønne, Torvedag hver Onsdag og Lørdag.

Skibby, 14 Marts og 6 Okt. Kreaturer.

Skjelskør, Torvedag hver Fredag. 3 Marts, 5 Maj, 1 Sept. og 3 Nov. Heste og Kreaturer.

Slagelse, første Onsdag i Maanederne Februar, April, Juni, August, Oktober og December Marked med Heste og Kreaturer. 3 Jan. stort Hestemarked; 7 og 21 Marts, 2 Maj (Foraarsmarked), 4 og 5 Juli (Sommermarked), 14 Sept. (Høstmarked) samt 7 og 8 Nov. (Efteraarsmarked) Heste og Kreaturer.

Slangerup, 28 Marts, 15 Maj, 20 Juni og 28 Nov. Heste og Kreaturer.

Sorø, 10 og 24 Marts, 21 April, 15 Maj, 27 Juni (Sommermarked), 27 Sept. (Høstmarked) og 1 Nov. Heste og Kreaturer.

Stege, Torvedag hver Onsdag og Lørdag. 13 Marts og 5 Okt. (Efteraarsmarked) Heste og Kreaturer.

Storeheddinge, 7 og 21 Marts, 4 April, 16 Maj (Foraarsmarked) og 20 Okt. (Efteraarsmarked) Heste og Kreaturer.

Svinninge, 18 April og 26 Sept. Heste og Kreaturer.

Taastrup, 7 Marts, 2 Maj og 3 Okt. Heste og Kreaturer.

Tranebjerg p. Samsø, 30 Marts og 5 Okt. Heste og Kreaturer.

Uggerløse Kro, 25 April og 21 Nov. Heste og Kreaturer.

Veksø, 25 April og 2 Nov. Heste og Kreaturer.

Vordingborg, Torvedag hver Onsdag og Lørdag. Første Fredag i hver Maaned Marked med Heste og Kreaturer.

Ølstykke, 25 Jan., 19 April, 26 Juli og 25 Okt. Heste og Kreaturer.

Østermarie Kirke, 18 April og 16 Okt. Kreaturer.

Lolland og Falster.

Maribo, Torvedag hver Onsdag og Lørdag. 23 Febr., 14 og 29 Marts, 8 Juni (Sommermarked) og 19 Sept. Heste og Kreaturer.

Nakskov, Torvedag hver Lørdag; hver Tirsdag Torvedag med levende Kreaturer. 16 Febr., 2 og 16 Marts, 3 og 24 Okt. og 14 Nov. Heste og Kreaturer.

Nykjøbing, Torvedag hver Onsdag og Lørdag. 24 Febr. Heste; 26 April, 21 Juli (Sommermarked), 4 Okt. og 8 Nov. Heste og Kreaturer.

Nysted, 30 Marts, 20 April og 20 Sept. Heste og Kreaturer; 2 Nov. Heste.

Rødby, hver Torsdag Torvedag med alle Slags Landbrugsprodukter undtagen Heste og Hornkvæg. 21 Febr. og 28 Marts Heste og Kreaturer; 4 Juli (Sommermarked) og 17 Okt. Kreaturer; 21 Nov. Heste og Kreaturer.

Sakskjøbing, Torvedag hver Lørdag. 7 og 21 Marts Heste og Kreaturer; 11 Juli (Sommermarked) og 6 Okt. Kreaturer; 3 Nov. Heste og Kreaturer.

Stubbekjøbing, Torvedag hver Tirsdag og Fredag. 24 Maj og 26 Okt. Heste og Kreaturer.

Fyn, Langeland og Ærø.

Odense Amt.

Aarup, 17 Jan., 14 Marts, 10 Maj, 12 Sept. og 8 Nov. Heste og Kreaturer.

Assens, Torvedag hver Onsdag og Lørdag, første Lørdag i hver Maaned med lev. Kreaturer. 14 og 25 Febr., 21 Marts, 23 Juni, 20 Sept. og 14 Nov. Heste og Kreaturer.

Bogense, Torvedag hver Torsdag, første Torsdag i hver Maaned med lev. Kreaturer. 31 Jan. Heste; 23 Febr., 7 Marts og 9 Maj Heste og Kreaturer; 6 Juli Heste; 26 Sept., 7 Nov. og 19 Dec. Heste og Kreaturer.

Ejby, 8 Marts og 27 Sept. Heste og Kreaturer.

Glamsbjerg, 2 Marts, 2 Maj og 10 Okt. Heste og Kreaturer.

Kjerteminde, Torvedag hver Tirsdag og Fredag, hver Fredag med lev. Kreaturer. 17 Febr., 4 Marts, 6 Juni, 14 Okt. og 22 Nov. Heste og Kreaturer.

Middelfart, Torvedag hver Tirsdag og Fredag, første Tirsdag i hver Maaned med lev. Kreaturer. 1 og 24 Febr., 18 Marts, 5 April, 12 Juli, 21 Sept. og 2 Nov. Heste og Kreaturer.

Nørre Aaby, 18 Maj og 30 Sept. Heste og Kreaturer.

Odense, Torvedag hver Mandag, Onsdag og Lørdag. Hver Mandag Marked med Kreaturer (eller, hvis Helligdag, den paafølgende Onsdag). 2 Jan., 13 Febr., 6 Marts, 24 April, 1 Maj, 12 Juni, 11 Juli (St. Knud), 14 August, 25 Sept., 16 Okt., 13 Nov. og 18 Dec. Heste.

Otterup Station, 4 Maj og 12 Okt. Heste og Kreaturer.

Svendborg Amt.

Brobyværk, 18 Marts og 18 Okt. Heste og Kreaturer.

Faaborg, Torvedag hver Tirsdag, Torsdag og Lørdag; anden Tirsdag i hver Maaned, undtagen Juni, Juli og Aug., med lev. Kreaturer. 26 Jan. Heste; 21 Febr., 9 Marts, 15 Juni, 3 Okt. og 4 Nov. Heste og Kreaturer.

Hesselager, 11 Maj og 22 Sept. Heste og Kreaturer.

Kværndrup (før Egeskov), 13 Sept. Heste og Kreaturer.

Marstal, Torvedag hver Tirsdag og Fredag. 26 Maj og 29 Sept. Heste og Kreaturer.

Nyborg, Torvedag hver Onsdag og Lørdag; første, tredie og i indtræffende Tilfælde tillige femte Lørdag i hver Maaned fra 1 Okt. til 1 Maj med lev. Kreaturer. 22 Febr. og 10 Marts Heste og Kreaturer; 5 Juli Heste; 13 Okt. og 10 Nov. Heste og Kreaturer.
Ringe, 17 Marts, 31 Maj, 7 Okt. og 9 Nov. Heste og Kreaturer.
Rudkjøbing, Torvedag hver Tirsdag og Lørdag. 16 Marts, 16 Juni og 11 Nov. Heste og Kreaturer.
Svendborg, Torvedag hver Onsdag og Lørdag, hver Onsdag med lev. Kreaturer. 11 Jan., 15 Febr., 1 og 15 Marts, 17 Maj, 20 Juli, 11 Okt., 3 og 23 Nov. Heste og Kreaturer.
Ærøskjøbing, Torvedag hver Onsdag og Lørdag; anden Tirsdag i hver Maaned Torvedag med lev. Kreaturer. 3 Marts, 18 Juli og 5 Okt. Heste og Kreaturer.
Ørbæk, 13 Juli Heste og Kreaturer.

Jylland.

Hjørring Amt.

Aalbæk, 3 Okt. Heste og Kreaturer.
Agersted, 7 April og 27 Sept. Heste og Kreaturer.
Brønderslev, anden Mandag i hver Maaned undtagen September Marked med Heste og Kreaturer. 4 Sept. Heste og Kreaturer.
Dronninglund, 21 April og 2 Okt. Heste og Kreaturer.
Dybvad Station, 24 April og 11 Okt. Heste og Kreaturer.
Flauenskjold, 19 April, 11 Sept. og 3 Nov. Heste og Kreaturer.
Frederikshavn, Torvedag hver Onsdag og Lørdag, fra Okt. til Jul hver Lørdag med lev. Kreaturer. 17 Jan., 20 April, 26 Sept. og 12 Okt. Heste og Kreaturer.
Halvrimmen, 18 April og 30 Sept. Heste og Kreaturer.
Hjallerup, 26 Jan., 23 Febr., 23 Marts, 27 April, 1 og 2 Juni 22 Juni, 28 Sept., 26 Okt., 23 Nov. og 28 Dec. Heste og Kreaturer.
Hjørring, Torvedag hver Lørdag, i Nov. og Dec. tillige hver Onsdag. Hver Onsdag hele Aaret Marked med Kreaturer. 18 Jan. Heste; 4 Marts og 1 April Heste og Kreaturer; 27 Maj og 22 Juni Heste; 23 Sept. og 21 Okt. Heste og Kreaturer.
Jerslev, 23 Okt. Heste og Kreaturer.
Jetsmark, 25 Sept. Heste og Kreaturer.
Læsø, 8 April og 9 Sept. Heste og Kreaturer.
Løkken, 10 April og 6 Okt. Heste og Kreaturer.
Løkkensvej Kro, 21 Sept. Heste og Kreaturer.
Nørre Saltum, 31 Marts Heste og Kreaturer.
Sindal, 1 Maj, 22 Sept., 20 Okt. og 5 Dec. Heste og Kreaturer.
Skovsgaard Station, 24 Marts og 23 Juni Heste og Kreaturer.
Skræm, 7 Sept. Heste og Kreaturer.
Sæby, Torvedag hver Lørdag. 5 April, 18 Sept. og 10 Okt. Heste og Kreaturer.
Thiese, 29 April Heste og Kreaturer.
Tversted, 16 Sept. Heste og Kreaturer.
Vraa Station, 18 April og 15 Sept. Heste og Kreaturer.
Østervraa, 28 Marts og 14 Okt. Heste og Kreaturer.

Aalborg Amt.

Aabybro, 6 April, 18 Maj, 14 Sept. og 13 Okt. Heste og Kreaturer.
Aalborg, Torvedag hver Onsdag og Lørdag. Hver Tirsdag (naar Helligdag Søgnedagen derefter) Marked med Kreaturer. 20 Jan. Heste; 7 Marts, 19 Sept., 18 Okt. og 13 Dec. Heste og Kreaturer.
Aars, 6 Febr., 10 April, 26 Maj, 6 Sept., 29 Sept. og 3 Nov. Heste og Kreaturer.
Bælum, 15 Marts og 14 Okt. Heste og Kreaturer.
Gudumholm, 3 April og 25 Sept. Heste og Kreaturer.
Hadsund, 5 April, 8 Maj, 6 Sept. og 4 Okt. Heste og Kreaturer.
Hals, 25 Sept. Heste og Kreaturer.
Hvalpsund, 10 Maj og 7 Okt. Heste og Kreaturer.
Løgstør, Torvedag hver Lørdag; sidste Tirsdag i hver Maaned Torvedag med lev. Kreaturer. 8 April, 19 Juli, 16 Sept., 16 Okt. og 20 Nov. Heste og Kreaturer.
Nibe, Torvedag hver Mandag og Fredag, anden og tredie Mandag i hver Maaned med lev. Kreaturer. 23 Jan., 11 Marts, 26 April, 19 Juni, 11 Sept., 5 Okt. og 6 Nov. Heste og Kreaturer.
Nørre Sundby, Torvedag hver Onsdag og Lørdag; hver Tirsdag fra Okt. til Fastelavn Torvedag med Kreaturer. 19 Jan., 6 Marts, 22 April, 6 og 17 Okt. Heste og Kreaturer.
Skjørping, 12 Jan., 9 Febr., 8 Marts, 12 April, 11 Maj, 8 og 27 Juni, 20 Sept., 19 Okt., 9 Nov. og 7 Dec. Heste og Kreaturer.
Ulstrup (Hornum Station), 11 Jan., 14 Marts, 4 Maj, 26 Juni, 18 Sept., 25 Okt. og 6 Dec. Heste og Kreaturer.
Vegger Station, 22 Marts og 28 Aug. Heste og Kreaturer.
Vester Hassing, 29 Marts og 13 Sept. Heste og Kreaturer.

Thisted Amt.

Fjerritslev, 5 April, 21 Juni, 8 Sept. og 12 Okt. Heste og Kreaturer.
Frøstrup Station (forhen Bjerget), 28 Marts og 27 Sept. Heste og Kreaturer.
Hurup, 2 Febr. Heste og Kreaturer; 3 Juni Heste; 4 Sept. Heste og Kreaturer.
Hvidbjerg, 18 April og 30 Sept. Heste og Kreaturer.
Hørdum, 20 April og 28 Sept. Heste og Kreaturer.
Nykjøbing, Torvedag hver Lørdag, hver anden Lørdag mellem Mikkelsdag og Jul med lev. Kreaturer. 6 og 23 Jan., 28 Febr. og 10 April Heste og Kreaturer; 7 Juni Heste; 22 Juli, 23 Sept. og 13 Okt. Heste og Kreaturer.
Thisted, Torvedag hver Onsdag og Lørdag. 7 Jan. Heste og Kreaturer; 3 Febr. Heste; 27 Febr., 12 April og 8 Maj Heste og Kreaturer; 6 Juni Heste og Uld; 4 Juli, 5 og 29 Sept. og 11 Okt. (Store Onsdag) Heste og Kreaturer.
Vesløs Station, 15 Sept. Heste og Kreaturer.
Vilsund, 11 April og 21 Juli Heste og Kreaturer.
Øsløs, 24 Juni Heste.

Viborg Amt.

Aalestrup, 10 Jan., 16 Marts, 19 April, 14 Sept. og 21 Nov. Heste og Kreaturer.
Bjerringbro Station, første Torsdag i hver Maaned Marked med Heste og Kreaturer.

Durup, 20 April og 21 Sept. Heste og Kreaturer.
Karup, 21 April og 15 Sept. Heste og Kreaturer.
Kjellerup, 5 April, 26 Maj, 27 Sept. og 19 Okt. Heste og Kreaturer.
Knudstrup, 22 Juni Heste og Kreaturer.
Møldrup Station, 23 Febr. og 12 Sept. Heste og Kreaturer.
Rodkjærsbro, 26 April og 22 Sept. Heste og Kreaturer.
Skals, 21 April og 23 Sept. Heste og Kreaturer.
Skive, Torvedag hver Tirsdag og Fredag. 2 og 24 Jan., 1 Marts, 11 April og 11 Maj Heste og Kreaturer; 8 Juni Heste; 24 Juli, 9 Sept., 2 Okt. og 16 Nov. Heste og Kreaturer.
Stoholm, 16 Maj og 20 Sept. Heste og Kreaturer.
Ulstrup Station, 17 Maj og 19 Sept. Heste og Kreaturer.
Viborg, Torvedag hver Onsdag og Lørdag, sidste Lørdag i hver Maaned og fra Mikkelsdag til Jul hver Lørdag med lev. Kreaturer. 3 Jan. Heste; 25 Jan., 17 Febr., 10 Marts, 22 og 29 April, 27 Maj, 24 Juni (Snapstingsmarked), 25 Juli, 25 og 26 Sept. (Toftemarked), 21 Okt., 25 Nov. og 16 Dec. Heste og Kreaturer.

Randers Amt.

Allingaabro, 3 Febr., 24 Marts 2 Maj, 13 Juni, 21 Juli, 5 Sept., 13 Okt. og 14 Dec. Heste og Kreaturer.
Ebeltoft, 21 Jan., 9 Marts, 22 Juni og 21 Sept. Heste og Kreaturer.
Gjerlev, 1 Maj og 6 Okt. Heste og Kreaturer.
Glæsborg, 18 April og 28 Sept. Heste og Kreaturer.
Grenaa, Torvedag hver Lørdag. 20 Jan., 7 Marts, 29 Juni, 29 Sept., 7 Nov. og 5 Dec. Heste og Kreaturer.
Havndal, 27 April, 26 Juli, 29 Sept. og 23 Nov. Heste og Kreaturer.
Hobro, Torvedag hver Fredag. 13 Jan., 10 Febr., 9 Marts, 20 April, 13 Maj, 9 og 28 Juni, 11 Aug., 21 og 22 Sept., 20 Okt., 10 Nov. og 8 Dec. Heste og Kreaturer.
Kolind Station, anden Onsdag i hver Maaned med Undtagelse af April, August og Oktober Marked med Heste og Kreaturer.
Mariager, Torvedag første og tredie Torsdag i hver Maaned med Kreaturer. 22 Febr., 11 Juli, 5 Okt. og 8 Nov. Heste og Kreaturer.
Mørke, 9 Maj og 19 Okt. Heste og Kreaturer.
Ny Løgten Station, første Onsdag i hver Maaned Marked med Heste og Kreaturer.
Randers, Torvedag hver Onsdag og Lørdag, sidste Dag med Kreaturer. 4 og 5, 27 og 28 Jan., 18 og 25 Febr. og 11 Marts Heste; 18 Marts, 1 April og 6 Maj Heste og Kreaturer; 19 og 20 Juni Uld; 30 Juni og 1 Juli Heste; 8, 9 og 30 Sept., 28 Okt., 11 Nov. og 15 Dec. Heste og Kreaturer.
Ryom, 24 Jan. og 18 Okt. Heste og Kreaturer.
Ronde, 10 Marts, 19 Sept. og 21 Nov. Heste og Kreaturer.
Sjelbro Kro, 24 Febr., 20 April, 16 Maj og 26 Okt. Heste og Kreaturer.
Torup Pakhus, 11 Maj, 7 Juli og 18 Sept. Heste og Kreaturer.
Trustrup Station, anden Onsdag i Maanederne April, August og Oktober Marked med Heste og Kreaturer. 6 Juni Heste og Kreaturer.

Aarhus Amt.

Aarhus, Tirsdag Torvedag med lev. Dyr paa Kvægtorvet. Lørdag almindelig Torvedag med Landbrugsprodukter paa Byens Torve. 6 og 30 Jan., 20 Febr., 6, 13 og 20 Marts Heste; 4 April, 8 Maj, 3 Juli, 17 Okt. og 16 Dec. Heste og Kreaturer.
Bryrup 10 Maj og 20 Sept. Heste og Kreaturer.
Brædstrup, 30 Jan., 6 Maj, 22 Juli og 20 Okt. Heste og Kreaturer.
Faarvang Station (forhen Truust), 10 Maj og 24 Nov. Heste og Kreaturer.
Hadsten, 17 Marts, 25 April, 4 Sept. og 12 Okt. Heste og Kreaturer.
Hammel, 23 Jan., 3 Marts, 27 April, 19 Maj, 27 Juli, 2 og 20 Okt. og 4 Dec. Heste og Kreaturer.
Horsens, Torvedag hver Torsdag (i Fasten dog Onsdag) og hver Lørdag; første og tredie Torsdag i hver Maaned samt hver Torsdag i Okt., Nov. og Dec. indtil Jul med lev. Kreaturer. 9 Jan., 1 og 22 Febr. og 8 Marts Heste; 15 og 22 Marts, 5 April, 1 Maj, 12 og 13 Juni, 1 Aug., 29 Sept. og 25 Okt. Heste og Kreaturer.
Høver Kro, 16 Marts, 1 Maj, 25 Sept. og 16 Nov. Heste og Kreaturer.
Laasby, 10 Febr. og 29 Juni Heste og Kreaturer.
Ny Soelbjerg Kro, 24 April og 23 Okt. Heste og Kreaturer.
Nørre Snede, 21 April, 7 Juli og 1 Nov. Heste og Kreaturer.
Odder, 3 Jan., 17 Febr., 24 Marts, 28 April, 28 Juli, 15 Sept. og 14 Nov. Heste og Kreaturer.
Ry, 16 Maj og 18 Okt. Heste og Kreaturer.
Salten, 4 Juli Heste og Kreaturer.
Silkeborg, Torvedag hver Lørdag. 4 Febr., 11 Marts, 8 April, 9 Maj, 9 Juni, 5 Juli, 28 Sept., 23 Okt., 23 Nov. og 19 Dec. Heste og Kreaturer.
Skanderborg, Torvedag hver Fredag, første Fredag i hver Maaned samt alle Fredage i Fasten og fra 1 Nov. til Jul med lev. Kreaturer. 7 og 31 Jan., 21 Febr. og 7 Marts Heste; 14 og 21 Marts, 17 Maj, 10 Juni, 31 Juli, 12 Sept. og 24 Okt. Heste og Kreaturer.
Truust, se Faarvang St.
Tørring, 20 Febr., 7 April, 9 Maj, 19 Juli, 4 Okt. og 6 Dec. Heste og Kreaturer.
Østbirk, 26 April og 3 Okt. Heste og Kreaturer.

Vejle Amt.

Brande, 3 April, 28 Juli og 25 Sept. Heste og Kreaturer.
Børkop, 12 April og 6 Okt. Heste og Kreaturer.
Egtved, 1 Maj og 5 Okt. Heste og Kreaturer.
Fredericia, Torvedag hver Mandag og Torsdag. 4 Marts, 3 Maj, 7 Juli, og 17 Nov. Heste og Kreaturer.
Give, 21 Febr., 28 April, 3 Juli, 8 Sept., 26 Okt. og 20 Nov. Heste og Kreaturer.
Hornsyld, 24 April og 27 Sept. Heste og Kreaturer.
Jellinge, 13 Maj og 26 Sept. Heste og Kreaturer.
Kolding, Torvedag hver Tirsdag og Fredag. Hver Tirsdag (naar Helligdag, Søgnedagen derefter) Marked med Kreaturer. 11 Jan., 3 og 24 Febr. og 10 Marts Heste; 17 og 24 Marts, 27 April, 6 Maj, 19 Juli, 16 Sept. og 13 Okt. Heste og Kreaturer.
Sønder Omme, 11 Maj og 23 Okt. Heste og Kreaturer.
Uldum, 25 April og 28 Sept. Heste og Kreaturer.

Vandel, 26 Maj og 16 Okt. Heste og Kreaturer.
Vejle, Torvedag hver Onsdag og Lørdag, hver Onsdag fra 1 Nov. indtil Jul samt anden Onsdag i hver Maaned med lev. Kreaturer. 10 Jan., 2 og 23 Febr. og 9 Marts Heste; 16 og 23 Marts, 6 April, 2 Maj, 14 Juni, 30 Sept. og 27 Okt. Heste og Kreaturer.

Ringkjøbing Amt.

Bording Station, 25 April og 30 Okt. Heste og Kreaturer.
Bækmarksbro, 19 April og 4 Okt. Heste og Kreaturer.
Dalager, 12 April og 31 Aug. Heste og Kreaturer.
Haderup, 13 Marts og 18 Sept. Heste og Kreaturer.
Herning, 3 Febr., 4 Marts, 11 April, 13 Maj, 23 Juni, 1 og 2 Sept., 7 Okt. og 13 Dec. Heste og Kreaturer.
Holstebro, Torvedag hver Tirsdag og Lørdag, hver anden Tirsdag fra anden Tirsdag efter Oktobermarkedet indtil Jul med Kreaturer. 9 Jan. Heste og Kreaturer; 30 Jan. Heste; 2 Marts, 24 April, 6 Maj, 10 Juni, 26 Juli, 11 Sept., 5 Okt. og 18 Nov. Heste og Kreaturer.
Kibæk, 10 Maj og 7 Nov. Heste og Kreaturer.
Lemvig, Torvedag hver Lørdag. 27 Marts, 9 Juni, 28 Aug., 3 Okt. og 17 Nov. Heste og Kreaturer
Ramme, 29 Aug. Heste og Kreaturer.
Ringkjøbing, Torvedag fra Paaske til Mikkelsdag Lørdag, ellers Onsdag. 31 Jan. Heste; 27 April, 27 Juli, 29 Aug., og 9 Okt. Heste og Kreaturer.
Skjern, 28 Jan. og 13 Marts Heste og Kreaturer; 29 Juli Heste.
Struer, 29 Marts og 8 Sept. Heste og Kreaturer.
Tarm, 1 Maj, 13 Sept. og 10 Okt. Heste og Kreaturer.
Thim, 13 Nov. Heste og Kreaturer.
Ulfkjær, 26 April, 30 Aug. og 19 Okt. Heste og Kreaturer.
Videbæk, 27 Febr., 24 Juni og 21 Okt. Heste og Kreaturer.
Vildbjerg, 4 Maj og 19 Sept. Heste og Kreaturer.
Vinderup, 2 Maj og 4 Okt. Heste og Kreaturer.

Ribe Amt.

Agerbæk, 18 April Heste og Kreaturer.
Ansager, 6 Maj og 7 Okt. Heste og Kreaturer.
Bramminge, 19 April, 31 Juli og 9 Okt. Heste og Kreaturer.
Brørup, 29 April Heste og Kreaturer.
Bække, 15 Sept. Heste og Kreaturer.
Esbjerg, Torvedag hver Lørdag. Hver Fredag hele Aaret Marked med Kreaturer (naar Helligdag, Søgnedagen forud). 27 Jan., 28 April og 22 Sept. Heste og Kreaturer.
Foldingbro, 17 Maj og 30 Sept. Heste og Kreaturer.
Grindsted, 21 Juni og 7 Sept. Heste og Kreaturer.
Holsted, 6 Jan., 20 April, 28 Aug. og 15 Nov. Heste og Kreaturer.
Lunderskov, 22 April og 21 Sept. Heste og Kreaturer.
Nørre Nebel, 21 April og 12 Sept. Heste og Kreaturer.
Ribe, Torvedag hver Lørdag. 1 Febr., 6 Marts, 24 April, 2 og 15 Maj, 13 Juni, 1 Aug., 9 Sept., 2, 10 og 23 Okt. og 21 Nov. Heste og Kreaturer.

Varde, Torvedag hver Torsdag. 2 Febr., 3 og 28 Marts, 25 April, 8 Maj, 14 Juni, 2 Aug., 14 Sept., 11 Okt. og 22 Nov. Heste og Kreaturer.
Vejen, 26 April, 23 Juni og 13 Sept. Heste og Kreaturer.
Vorbasse, 8 April og 3 Aug. Heste og Kreaturer.
Ølgod, 22 April og 25 Okt. Heste og Kreaturer.

Fortegnelse over de for Kongerigets Beboere vigtigste Heste- og Kreaturmarkeder i Hertugdømmerne.

K betyder Kvæg, H Heste, F Faar, S Svin, Km Kram.

I Hertugdømmerne maa paa Kvægmarkederne falholdes Heste og andre Husdyr.

Slesvig.

Aabenraa 28 Febr., 14 Marts, 2 og 9 Maj, 25 Juli, 3, 17 og 24 Okt. og 19 Dec. K.; 17 Juli og 26 Okt. Km. (2). **Arnum** 3 Maj og 4 Okt. K. Træv. **Bollerslev** 26 April og 4 Okt. K Km. **Broager** 23 Maj og 3 Nov. K. og (2) Km. **Fjølde** 18 April og 13 Sept. KKm **Flensborg** 3 Febr., 2 Marts, 3, 7, 12, 19, 21 og 28 April, 3, 5, 12, 19, og 26 Maj, 14 Juli, 11 Sept. 4, 20 (2) og 26 Okt., 2 og 9 Nov. K; 26 Marts og 17 Sept.. Km. (4). **Gram** 10 Maj og 21 Okt. K. Træv. **Haderslev** 9 Jan. og hver Mand. fra 27 Febr. til 19 Juni (hvis Helligd. Tirsd.) og fra 18 Sept. til 13 Nov. K.; 23 April (3) Km.; 23 Juli (2) Km. Fisk; 24 Sept. (3) Km. **Hanved** 2 Maj og 29 Septb. KKm. **Husum** hver Torsd. fra 1 Jan. til St. Hansd. og fra Mikkelsd. til 31 Dec. samt 6 Jan., 3 April og 26 Juni K.; fra 24 Juni til 2 Adv. hver Tirsd. Faar og hver Onsd. K. (hvis Helligd., Dagen forud); 15 Juni (4) Km Uld; 21 Sept. (4) Km. **Kliplev** 8 April og 9 Sept. K. **Krop** 23 Okt. K. **Langhorn** 29 April og 16 Aug. K. **Lyksborg** 27 Juni og 25 Sept. K. Km. **Læk** hver Tirsd. fra 28 Febr. til 18 Juli og hver Mand. f. 28 Aug. til 27 Nov. (i St. f. 16 dog 17 Okt. og i St. f. 6 dog 7 Nov.) K.; 22 Maj og 2 Okt. Km. (2). **Løgumkloster** 14 og 28 Marts, 27 April, 4 Maj, 15 Juni, 18 Juli, 15 Aug. og 5 Okt. K.; 26 April (3) og 14 Aug. (2) Km. **Nybøl** 24 April, 1 Maj, 19 Juni, 9 og 16 Okt. og 6 Nov. K.; 19 Juni (2) Km. **Skjærbæk** 26 April og 18 Okt. K. Træv. **Slesvig** 9 Jan., 15 Marts, 4, 18 og 25 April, 2 og 9 Maj, 5 Sept. (2), 20 og 27 Okt. og 3 Nov. K.; 24 Febr. (5) og 1 Sept. (8) Km. **Sønderbrarup** 27 April, 31 Juli (2) og 14 Okt. K. **Toftlund** 25 April og 27 Sept. K. Træv. o. s. v. **Tønder** 13 Jan. hver Fred. fra 27 Jan. til 26 Maj og fra 7 Juli til 24 Nov., 2, 8 og 15 Dec. K.; 8 Juni og 28 Sept. Km. (2); 7 Juni (4) Uld; 2 Okt. (3) Humle. **Tønning** hver Onsd. fra 5 Juli til 15 Nov., 18 Aug., 14 Sept., 6, 23, 30 Okt. og 6 Nov. K.; 28 Maj (2), 18 Aug. og 29 Okt. (2) Km.

Holsten.

Altona 3 April 19 Juni, 11 Sept. og 11 Dec. Km. (3). **Elmshorn** 25 April og 1 Nov. K., 2 Okt. HK. **Heide** 21 Marts H.; 26 April og 3 Maj K.; 12 Juli H.; 28 Sept. K.; 29 Dec. H. **Itzehoe** 16 Marts Maj, 21 Aug. og 20 Okt. HK. 22 April, 7 Sept. og 27 Okt. K. **Neumünster** 3

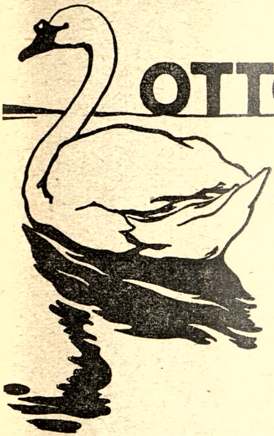

OTTO MØNSTEDS

Svane
Margarine.
Fortrinlig til Bordbrug,
Bagning og Stegning.

Største Udvalg af

❀ Alle Musik-Instrumenter, ❀

saasom **Harmonikaer**, Violiner, Guitarer, Mandoliner, **Zithere med danske Noder**, Fonografer med Valser fra 10 Kr., **afstemte Mundharmonikaer**,

Spilledaaser med 2 Melodier fra $4\frac{1}{2}$ Kr.

Træ- & Metal-Blæseinstrumenter.

Strenge til alle Instrumenter.

Dansk Arbejde:

Orgel-Harmoniums af eget Fabrikat
fra 120 Kr. Kontant ÷ 10 % Rabat.

Forlang illustreret Katalog 1910 samt Salgsbetingelser.

Petersen & Steenstrup,
København. St. Kirkestræde 1.

I Anledning af Meterloven af 4. Maj 1907 hidsættes her følgende Sammenligning mellem Metersystemet (Metrisk og det hidtil gældende danske System (Dansk) for

Maal og Vægt.

I de metriske Betegnelser betyder Kilo 1000, Hekto 100, Deka 10, Deci $^1/_{10}$, Centi $^1/_{100}$, Milli $^1/_{1000}$.

Ved de hyppigst benyttede er de gennem kgl. Anordning af 7. Dec. 1907 autoriserede Forkortelser anført i Parentes.

Metrisk.	Dansk.
1 Meter (m)	= 1.5931 Alen
= 10 Decimeter	eller 3.1862 Fod
= 100 Centimeter (cm)	eller 38.23 Tommer*)
= 1000 Millimeter (mm)	eller 458.8 Linier.*)
1 Dekameter = 10 Meter	omtr. = 16 Alen.
1 Hektometer = 100 Meter	omtr. = 53 Favne.
1 Kilometer (km) = 1000 Meter	lidt over $^1/_2$ Fjerdingvej.
1 Myriameter ell. Metermil er 10 Kilometer	= 1.3276 Mil.
30 Kilometer er altsaa	omtr. 4 Mil.
1 Kvadratmeter (m^2)	= 2.538 Kvadratalen
	ell. 10.152 Kvadratfod.
100 Kvadratcentimeter (cm^2)	= 14.62 Kvadrattommer.
1 Hektar (ha), d. e. 10000 Kvadratmeter	= 25380 Kvadratalen
= 100 Ar	ell. 1.8128 Tønder Land.
1 Kvadratmetermil	= 1.76 Kvadratmil
= 100 Kvadratkilometer (km^2)	ell. omtr. $1^3/_4$ Kvadratmil.
1 Kubikmeter (m^3)	= 4.043 Kubikalen
	ell. 32.35 Kubikfod
	ell. 0.45 Favn Brænde.
1 Liter (l), d. e.	= 55.894 Kubiktommer
1000 Kubikcentimeter (cm^3)	ell. 1.035 Potter.
1 Hektoliter (hl)	= 3.2346 Kubikfod
= 10 Dekaliter	ell. 103.5 Potter
= 100 Liter	ell. 0.719 Tønder Korn.
1 Kilogram (kg) = 1000 Gram	= 2 Pund.
1 Hektogram = 100 Gram	= 20 Kvint.
1 Dekagram = 10 Gram	= 2 Kvint.
1 Gram (g) = 1000 Milligram (mg)	= 2 Ort.
1 Ton (t)**) = 1000 Kilogram	= 20 Centner.

*) Tommen regnet til 12 paa 1 Fod, Linien til 12 paa 1 Tomme.
**) 1 engelsk Ton er dog 1016 Kilogram.

Dansk.	Metrisk.
1 Mil = 24000 Fod	= 7.532 Kilometer.
4 Mil er altsaa	omtrent 30 Kilometer.
1 Favn = 6 Fod	= 1.883 Meter.
1 Alen = 2 Fod	= 0.6277 Meter.
1 Fod	= 0.31385 Meter.
16 Fod ell. 8 Alen er altsaa	omtr. 5 Meter.
1 Tomme = $^{1}/_{12}$ Fod	= 2.615 Centimeter.
1 Linie = $^{1}/_{12}$ Tomme	= 2.18 Millimeter.
1 Kvadratmil	= 56.7385 Kvadratkilometer.
30 Kvadratmil er altsaa..........	omtr. 1700 Kvadratkilometer.
1 Kvadratfavn	= 3.546 Kvadratmeter.
1 Kvadratalen..................	= 0.394 Kvadratmeter.
1 Kvadratfod	= 0.0985 Kvadratmeter.
10 Kvadratfod er altsaa..........	omtr. 1 Kvadratmeter.
1 Kvadrattomme	= 6.84 Kvadratcentimeter.
6 Kvadrattommer er altsaa	omtr. 41 Kvadratcentimeter.
1 Tønde Land ell. 14000 Kvadrat-alen..................	= 0.55162 Hektar.
20 Tønder Land er altsaa........	omtr. 11 Hektar.
1 Skæppe Land = $^{1}/_{8}$ Tønde	= 6.9 Ar eller næsten 7 Ar.
1 Favn Brænde ell. 72 Kubikfod ell. 9 Kubikalen ell. $^{1}/_{3}$ Kubikfavn	= 2.226 Kubikmeter.
3 Kubikfavne er altsaa	omtr. 20 Kubikmeter.
10 Kubikalen	omtr. $2^{1}/_{2}$ Kubikmeter.
100 Kubikfod	omtr. 3 Kubikmeter.
1 Kubiktomme..................	omtr. 18 Kubikcentimeter.
1 Pot........................	= 0.9661 Liter.
ell. $^{1}/_{32}$ Kubikfod ell. 54 Kubik-tommer	ell. omtr. 1 Liter.
1 Tønde Korn ell. 144 Potter	= 1.3912 Hektoliter.
10 Tønder Korn ell. 1440 Potter er altsaa	omtr. 14 Hektoliter.
1 Skæppe Korn = $^{1}/_{8}$ Tønde	= 17.39 Liter.
1 Anker = 39 Potter	= 37.68 Liter.
8 Anker er altsaa	omtr. 3 Hektoliter.
1 Centner = 100 Pund	= 50 Kilogram.
1 Pund	= $^{1}/_{2}$ Kilogram.
1 Kvint = $^{1}/_{100}$ Pund	= 5 Gram.
1 Ort = $^{1}/_{10}$ Kvint............	= $^{1}/_{2}$ Gram.
1 Tønde Smør = 224 Pund	= 112 Kilogram.

---

1 geografisk Mil = 0,985 Mil	= 7.422 Kilometer.
1 Sømil (Kvartmil) = 5900 Fod..	= 1.852 Kilometer.

Festkalender til Folkets Almanak.

1911—1925.

Aar	Fastelavn	Paaskedag	Alm. Bededag	Chr. Himmelfartsd.	Pinsedag	I. Søndag i Advent
1911	26 Febr.	16 April	12 Maj	25 Maj	4 Juni	3 Decbr.
1912	18 Febr.	7 April	3 Maj	16 Maj	26 Maj	1 Decbr.
1913	2 Febr.	23 Marts	18 April	1 Maj	11 Maj	30 Novbr.
1914	22 Febr.	12 April	8 Maj	21 Maj	31 Maj	29 Novbr.
1915	14 Febr.	4 April	30 April	13 Maj	23 Maj	28 Novbr.
1916	5 Marts	23 April	19 Maj	1 Juni	11 Juni	3 Decbr.
1917	18 Febr.	8 April	4 Maj	17 Maj	27 Maj	2 Decbr.
1918	10 Febr.	31 Marts	26 April	9 Maj	19 Maj	1 Decbr.
1919	2 Marts	20 April	16 Maj	29 Maj	8 Juni	30 Novbr.
1920	15 Febr.	4 April	30 April	13 Maj	23 Maj	28 Novbr.
1921	6 Febr.	27 Marts	22 April	5 Maj	15 Maj	27 Novbr.
1922	26 Febr.	16 April	12 Maj	25 Maj	4 Juni	3 Decbr.
1923	11 Febr.	1 April	27 April	10 Maj	20 Maj	2 Decbr.
1924	2 Marts	20 April	16 Maj	29 Maj	8 Juni	30 Novbr.
1925	22 Febr.	12 April	8 Maj	21 Maj	31 Maj	29 Novbr.

Winther

Indehaver **CHR. WINTHER, etabl. 1885.** *Frederiksborggade 36, Hj. af N. Farimagsgade, Kbhvn. K.* Fast Lager af 150—200 færdige Pianoer, Flygler og Harmoniums passende for alle Møblementer i alle Stilarter.
Koncert=Pianoer til 700—800—900 Kroner. **Salon=Pianoer** til 475, 525, 585, 635 Kroner. **Koncert=, Kirke= og Missionshus=Harmoniums** til 265, 335, 455, 60›, 900, 2200 Kroner. Salon-Harmoniums til 105, 125, 150, 180, 220, 285 Kroner. Skole-Harmoniums til 50—75 Kroner. Udlejede, ofte lidet brugte Pianoer og Harmoniums sælges fra **25** til

Pianoer - Orgler

50 pCt under Prisen. Stort Udvalg af brugte Pianoer, som udlejes, eventuelt med Ret til Køb. Opstaaende fra 6 Kr., Taffelform. fra 3 Kr., Flygler fra 10 Kr., Harmoniums fra 3 Kr. Baade danske og fineste udenlandske Fabriksmærker. Har De et Klaver, men spiller ikke, indbyg da et Kunstspil-Apparat. Pris 980 Kroner Eller byt det med mit Auto-Piano. — *Køb Auto-Pianoer,* Fremtidens Klaver. Taffel- og Karnisformede Klaverer haves som Regel paa Lager til Priser fra **100 til 300 Kroner. Harmoniums** med Spilleapparatet **„Harmonista“ (Pris 25 og 35 Kr.)** anbefales Ikke-Spilledygtige.

København

Drægtigheds-Tabel

beregnet for hver Uge i Aaret.

Drægtighedens Begyndelse.		Drægtighedens Ende. Hopper, 336 Dage.		Køer, 281 Dage.		Faar, 153 Dage.		Svin, 113 Dage.	
Januar	1	Decbr.	2	Oktober	8	Juni	2	April	23
—	8	—	9	—	15		9	—	30
—	15	—	16	—	22		16	Maj	7
—	22	—	23	—	29		23	—	14
—	29	—	30	Novbr.	5		30	—	21
Februar	5	Januar	6	—	12	Juli	7	—	28
—	12	—	13	—	19		14	Juni	4
—	19	—	20	—	26		21	—	11
—	26	—	27	Decbr.	3		28	—	18
Marts	5	Februar	3	—	10	August	4	—	25
—	12	—	10	—	17		11	Juli	2
—	19	—	17	—	24		18	—	9
—	26	—	24	—	31		25	—	16
April	2	Marts	3	Januar	7	Septbr.	1	—	23
—	9	—	10	—	14		8	—	30
—	16	—	17	—	21		15	August	6
—	23	—	24	—	28		22	—	13
—	30	—	31	Februar	4		29	—	20
Maj	7	April	7	—	11	Oktober	6	—	27
—	14	—	14	—	18		13	Septbr.	3
—	21	—	21	—	25		20	—	10
—	28	—	28	Marts	4		27	—	17
Juni	4	Maj	5	—	11	Novbr.	3	—	24
—	11	—	12	—	18		10	Oktbr.	1
—	18	—	19	—	25		17	—	8
—	25	—	26	April	1		24	—	15
Juli	2	Juni	2	—	8	Decbr.	1	—	22
—	9	—	9	—	15		8	—	29
—	16	—	16	—	22		15	Novbr.	5
—	23	—	23	—	29		22	—	12
—	30	—	30	Maj	6		29	—	19
August	6	Juli	7	—	13	Januar	5	—	26
—	13	—	14	—	20		12	Decbr.	3
—	20	—	21	—	27		19	—	10
—	27	—	28	Juni	3		26	—	17
Septbr.	3	August	4	—	10	Februar	2	—	24
—	10	—	11	—	17		9	—	31
—	17	—	18	—	24		16	Januar	7
—	24	—	25	Juli	1		23	—	14
Oktober	1	Septbr.	1	—	8	Marts	2	—	21
—	8	—	8	—	15		9	—	28
—	15	—	15	—	22		16	Februar	4
—	22	—	22	—	29		23	—	11
—	29	—	29	August	5		30	—	18
Novbr.	5	Oktober	6	—	12	April	6	—	25
—	12	—	13	—	19		13	Marts	4
—	19	—	20	—	26		20	—	11
—	26	—	27	Septbr.	2		27	—	18
Decbr.	3	Novbr.	3	—	9	Maj	4	—	25
—	10	—	10	—	16	—	11	April	1
—	17	—	17	—	23	—	18	—	8
—	24	—	24	—	30	—	25	—	15

Geders Drægtighedstid er lig Faarenes.

har
1) Det største Billedstof
2) Det største Tekstindhold
3) Farvetryk som Udlandets bedste
4) 9 Blade forenede i et og
5) derfor noget for ethvert Familiemedlem. Koster
6) 10 Øre pr. Uge,
1 Kr. 25 Øre pr. Kvartal. Er
7) det bedst illustr. Ugeblad
8) det anbefales derfor af over

250,000 Abonnenter.

„Illustreret (Allers) Familie-Journal“ kan bestilles paa alle Postkontorer, hos d'Hrr. Boghandlere, Efterleverere og Bladforhandlere.

Carl Allers Etablissement,
Kbh.-Valby.

Bruger man Heymann Blochs Fabrikater, narres man ikke.

To Anbefalinger.

„Ved at prøve forskellige Slags Vaskemidler er jeg kommen til den Overbevisning, at **Heymann Blochs Vaskepulver** absolut er det drøjeste og bedste til Kogning af Tøjet. Tøjet bliver saa smukt, at man ikke behøver at bruge kunstige Midler for at faa det hvidt. **Den paa Vaskepulverne givne Anvisning til Fremstilling af hjemmelavet blød Sæbe er aldeles fortrinlig.**“

Fru *J. Winther.*

„Paa fjerde Aar bruger vi Heymann Blochs Vaskepulver. Vi har prøvet andre Fabrikater, men foretrækker Heymann Blochs som det **bedste** og **drøjeste.** Anvendes det i rette Forhold, bliver Tøjet snehvidt og kan henligge lang Tid uden at blive gult.“ *Den Suhrske Husmoderskole.*

Glem ikke, at **Heymann Blochs Normalsæbe** er **uforfalsket, bevarer** Tøjet og er derfor **billigst** i Tidens lange Løb.

Heymann Bloch & Co. København.

Det er for vort Land vi beder,
for den Folkesjæl, som breder
Livet over Danmarks Jord, —
denne Sjæl, der ung og ildfuld
steg mod Himlen som en Vildfugl,
der i Universet bor, —

som en Vildfugl, der ej kendte
Grænser for det Mod, som brændte
i dens unge Ørnebryst, —
denne Sjæl, der ikke daled
i sin Flugt mod Idealet
over Evighedens Kyst.

Denne Sjæl blev brudt og svækket,
Ørnevingerne blev stækket,
ribbet for de stolte Fjer.
I en Hønsegaard vi spanker,
kives, galer, — Loftets Planker
er den Himmel, som vi ser.

Ak, er dette Menskelivet,
blev Alverdens Kræfter givet
til en ussel Død i Jord!
— Aabner Øjne, aabner Ører,
der er Røst til hver, som hører,
Svar til hver en Hjærtens Bøn.

Glemmer Vinding, glemmer Føde,
dybt i Sjælen Emmer gløde
af et helligt Livsens Baal;
lad det flamme, lad det skinne,
saa det lyser for den blinde
over Menskelivets Maal!

Favnen vi mod Himlen breder,
det er for vort Folk vi beder:
Frels os i vor dybe Nød!
Send os Høvdingen, som tvinger
Folket frem paa Ørnevinger,
frem til Liv fra denne Død!

Alexander Svedstrup.

I Halle Skovridergaard.

Fortælling af **Hubertus.**

Med Tegninger af Reesen-Steenstrup.

„Ja, ja, lille Far! lad det saa blive saadan, siden du saa gerne vil have det. Men saa maa du ogsaa give mig Lov til at prøve paa at faa en Pensionær, der betaler ordentlig for sig, naar du skaffer mig en gratis Kostgænger."

„Ja, kan du finde saadan en, Mor, saa skal du faa Lov til at tage ham. Men du kan tro, han bliver ikke til at faa fat paa. Der er saamænd ingen, der vil betale for at være her i Halle Skovridergaard. Men nu kan du jo prøve."

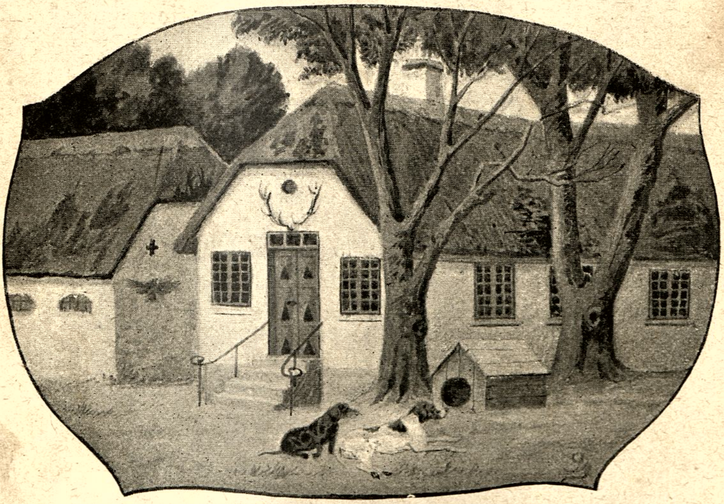

Det var Skovrideren og hans Kone, der talte sammen. Han havde faaet et Brev fra en Forstkandidat, der var Søn af en af hans afdøde Kammerater og nu var færdig med sine Studier; men da der ikke var Spor af Udsigt til, at han i en nær Fremtid kunde faa nogen Stilling, og da de faa Midler, han havde faaet i Arv efter sin Fader, saagodt som alle var gaaet med til Studeringerne, havde han i sin

Nød henvendt sig til Skovrideren, hvem han gennem Faderen kendte lidt til, og bedt ham om et godt Raad. Og ikke saa snart havde denne læst Brevet, før han erklærede, at Holm skulde ud til Halle, og der skulde han blive, til han fik Plads, og da Mor kom med nogle Indvendinger, havde han svaret: „Hans Far har en Gang for mange Aar siden givet mig en Haandsrækning, som jeg ikke glemmer ham, nu vil jeg se, om jeg kan give Sønnen en!" og saa var Moer faldet til Føje.

Skovrideren skrev straks til Holm, der med Glæde modtog Tilbudet om at komme derover. Han havde kun et lille Opmaalingsarbejde, han først skulde være færdig med. Mor havde samtidig haft Held med sig i sine Bestræbelser for at finde en Pensionær, og nu imødesaas de to unge Mænds Ankomst med en Del Spænding; navnlig de to Damer var optaget deraf. Mor havde travlt med at faa alt lavet til Rette paa Gæsteværelserne, hvor de skulde bo, og Anna, Skovriderens Datter, glædede sig til den Afveksling, de to unge Mænds Nærværelse vilde bringe i Livet paa den noget afsides liggende Skovridergaard.

„Jeg kan saamænd ikke forstaa, hvad du glæder dig til, Anna!" sagde Skovrideren. „Der er altid en Del Vrøvl med saadanne et Par Fyre, før de bliver hjemmevante. Men Stuedressuren vil jeg overlade til dig; det plejer du jo at have godt Greb paa. Naar de senere skal markføres, bliver det vel nok mig, der maa tage mig af dem. Sørg bare lige fra Begyndelsen for at faa ordentlig Appel paa dem, saa gaar det vel nok," og Anna lo, og lovede, at hun skulde nok gøre sit bedste. Og saa kom de to unge Mænd.

Skovrideren hentede selv Holm ved den to Mil bortliggende Jernbanestation; det var tydeligt at mærke, at den unge Mand havde gjort et gunstigt Indtryk paa ham lige straks og det tabte sig ikke ved nærmere Bekendtskab. Beleven, elskværdig, besjælet med en brændende Interesse for sin Gerning og med et aabent Øje for alt i Naturen, var han en Mand lige efter Skovriderens Hjerte, og han blev ham snart en uundværlig Ledsager paa alle hans Udflugter.

„Nu i Morgen kommer jo din Pensionær, Mor," sagde Skovrideren en Aften en Uges Tid efter Holms Ankomst. „Jeg vilde jo gerne køre hen og hente ham; men Holm og jeg skal ned til Askekulturen i Tyklund, saa jeg faar desværre ikke Tid, og han har vel ogsaa saa mange Pakke-

nilliker med, saa der daarlig er Plads paa Vognen til mere end ham!"

„Hvad er det for Resten for en Bloch," spurgte Holm.

„Aa, det er en Fyr, der vistnok er endnu umuligere end De," svarede Skovrideren. „De har i det mindste en hel Del teoretiske Skovbrug inde, men det har han ikke en Gang; naa saa slipper jeg jo for Resten for det Arbejde, at pille Teorierne ud af ham. Forøvrigt er han Søn af en Fabrikant Bloch, som nu har købt sig en større Skovejendom, og saa skal han her ud for at se, hvordan det gaar til ved Forstvæsenet for senere en Gang at være i Stand til at overtage Herligheden. Han kender saamænd ikke Forskel paa Bøg og Elm, saa jeg bliver nok graahaaret af Ærgrelse inden han kommer her fra. Forøvrigt er han 20 Aar, Reserveløjtnant og holder Hund; det er, hvad jeg ved om Manden, men nu faar vi ham jo at se i Morgen."

Skovrideren fik tildels Ret, hvad Blochs Bagage angik; den var virkelig ganske omfangsrig. Et Par Kufferter, flere større og mindre Bøssefouderaler, en temmelig stor og tung Kasse samt en ung, elskværdig udseende ganske blond, ung Mand og en Jagthund rullede ind i Gaarden næste Eftermiddag. Efter at de første Velkomsthilsener var udvekslede, og efter at man havde spist Middag, der paa Grund af Blochs Ankomst var udsat et Par Timer, og ved hvilken man ligesom gensidigt tog Maal af hinanden, gik Skovrideren og hans nye Elev ud for at sørge for, at dennes Sager blev bragt op paa hans Værelse.

„Død og Pine, lille Bloch, hvor den Kasse er tung," sagde Skovrideren, der havde prøvet paa at flytte den, „hvad har De dog i den?"

„Patroner, Hr. Skovrider. Jeg mente det var bedst jeg tog lidt rigeligt med; De skrev, at jeg nok skulde faa Lejlighed til at komme paa Jagt."

„Ja, men saa meget Vildt, som svarer til alle de Patroner, har vi skam ikke paa hele Distriktet; og for Tiden er der ikke andet at skyde end Rotter og Krageunger."

„Aa, De skal se, de gaar nok med; jeg har aldrig prøvet paa at skyde til Vildt, saa det er vistnok udmærket, at jeg faar Lov til at øve mig lidt paa Krageungerne inden Jagten gaar ind," lo Bloch.

Efter faa Dages Forløb var man bleven sammenlevet i Skovridergaarden og Forholdet var bleven det bedste. De to

unge Mennesker var kommen paa en udmærket Fod trods Forskel i Alder og Livsvilkaar. Skovrideren var henrykt over sine Elever, af hvilke jo rigtignok Bloch paa mange Punkter viste sig at have nogle højst mærkelige botaniske og zoologiske Begreber, og Mor var ogsaa tilfreds, da hun opdagede, at de andre var det. Anna kunde ogsaa sagtens være det, og hun modtog Blochs ungdommelige Gøren Stormkur og Holms mere stilfærdige Smaaopmærksomheder lige venligt og naturligt. Selv Blochs „Litha" og Skovriderens „Yrsa" syntes at være paa det rene med, at der skulde herske Fred og Fordragelighed og aad af samme Fad, uden at komme op at slaas.

„Ja, De begynder at komme Dem," sagde Skovrideren en Dag sidst paa Sommeren til Bloch. De var gaaet ud for at se til nogle Hegnsmænd, der gravede Plantehuller, og den unge Mand havde gjort sin Ledsager opmærksom paa en usædvanlig smuk Douglasgran, der var kommen til at staa i en Bestand af Ædelgran. Holm var nu sjælden med paa deres Ture, idet Skovrideren havde givet ham mere selvstændigt Arbejde, saa med et, saa med et andet. „For et halvt Aars Tid siden vilde De saamænd slet ikke have været i Stand til at se, at der var nogen Forskel paa de Træer. Men jeg har jo da ogsaa taget mig lidt af Deres Opdragelse. Nu maa jeg vist se at faa lært Dem at skyde nogenlunde menneskeligt, for efter Udbyttet af Deres Krageskyderi at dømme, er det nok ikke noget videre bevendt. Ja, De har vel nogle Patroner endnu?"

„Jo, nogen har jeg da igen, selv om der er gaaet stærkere Svind i dem end i Kragerne," lo Bloch. „Men de er heller ikke saa let at ramme; for de flyver næsten altid lige som jeg har dem paa Kornet."

„Ja, det er nogen Krakilere ogsaa i den Retning. Naa heldigvis er der jo ikke mange af dem her paa Distriktet, for værre Skadedyr findes der ikke i den danske Fauna. Det er det eneste levende Væsen jeg oprigtigt hader, og hvis alle gjorde det lige saa inderligt som jeg, blev vi maaske en Gang fri for den Røver."

Den næste Dag blev der holdt Skydeøvelse omme bag Skovridergaarden. Bloch skulde prøve paa at ramme den trillende Bund af en Smørfjerding, idet den passerede imellem et Par Træer, der stod en 6—7 Alen fra hinanden. Det kneb noget for ham, og Anna, der var kommen ud for at se

paa Øvelserne, var ikke fri for at haane ham lidt; navnlig irriterede det ham at se, at hun, der var en ganske flink Skytte, med tilsyneladende Lethed ramte det bevægelige Maal.

„Nu tror De vist jeg er en forfærdelig Klodrian, Frøken Anna! men som Soldat skød jeg virkelig rigtig godt. Nu skal De selv faa at se,“ og saa løb han ind og hentede sin lille Raageriffel og en Skive, og det viste sig snart, at i den Kunst var han hende overlegen.

„Aa, lad mig ogsaa prøve et Par Skud,“ sagde Skovrideren. „Hvor har De Patronerne, Bloch? Naa i Lommen mellem den løse Tobak. Ja det er nu ikke netop det Sted, jeg vil anse for mest egnet til at opbevare dem. Se De til at faa Dem pillet op, naar vi nu er færdige her med Skydningen.“ Og saa fortsatte de til Mor kaldte ind til Middag.

Saa oprandt den 16. September med flyvende Sommer og Dugperler over alle Stubmarkerne, med Hedebakker, hvor Lyngen rødmede under en Himmel saa blaa og saa let, kort sagt med et Vejr, som det bør være den første Hønsejagtdag.

De tre Herrer havde været ude fra Formiddagen; nu laa de under den varmeste Tid paa en lille Høj, havde spist deres Smørrebrød og nød Hvilen og den smukke, ægte jydske Udsigt over et Landskab, hvor Bakkelinie viste sig bag Bakkelinie og gav Billedet en Dybde, som man kun yderst sjældent ser det paa Øerne.

„Aa, lille Bloch,“ sagde Skovrideren, der laa med sin Jagttaske under Hovedet og nød Øjeblikket, „De plejer at have saa nær til Tobakken og min ligger i Tasken. Vær saa elskværdig at stoppe mig en Pibe, hvis De da har noget igen og ikke har spredt den ud over hele Egnen, ved at rende med den løs i Lommen.“

Bloch tog den gamles Pibe, bankede den ud og stoppede med en Haandfuld Tobak, som han tog ned i Frakkelommen efter, og hvoraf en Del ganske rigtig spildtes under Forsøget paa at anbringe den i Pibehovedet. Skovrideren fik tændt, og nu laa de et Kvarters Tid og snakkede om den forløbne Del af Jagten og drøftede Chancerne for Eftermiddagen. Pludselig lød der et Knald og Røg, Aske og Gnister fløj ud af Skovriderens Pibe og fik den svære, ikke helt unge Mand til at springe op med en forbavsende Hurtighed. Ogsaa de to andre kom paa Benene i en Fart.

RK

„Jeg tror pine Død De er gal Mand! har De blandet Krudt i Tobakken, Bloch?" raabte Skovrideren, der havde travlt med at børste Asken af sit Tøj. „Saa letsindig troede jeg dog ikke, De var; men det er maaske for at faa den stærkere?"

Bloch forsikrede imidlertid om sin Uskyldighed, og erklærede, at han overhovedet ikke ejede andet Krudt, end det, der var i hans Patroner; men da Skovrideren fik undersøgt Indholdet af Pibehovedet, viste det sig, at der laa et lille Kobberhylster, der hørte til en Salonriffelpatron, og en dertil hørende Kugle.

„Ja jeg sagde Dem det jo den Dag, jeg prøvede paa at lære Dem at skyde, at jeg ikke ansaa Patroner og Tobak for egnede til at blandes nede i en Lomme. Godt er det kun, at De ikke har nogen af Marinens nye hurtigskydende Kanoner med her over, for saa havde De vel ogsaa rendt med Patronerne til den løse i Lommen, og det er ikke sikkert det var gaaet saa godt, hvis en af dem var eksploderet i min Pibe." Da Synderen saa meget ulykkelig ud og virkelig var bleven alvorlig forskrækket, fortsatte har: „Ja, ja, lad det nu være Dem en Lære, og da De jo synes at være opsat paa at skyde Skovrideren, saa skal De faa Deres Lyst styret.

Samtidig med Hønsejagten begynder vi nemlig her paa Halle med L'hombren, det er en gammel Regel, og det ædle Spil dyrker De selvfølgelig. Ja, det tænkte jeg nok. Men Død og Pine, der staar jo Deres „Litha" henne, saa maa vi hen til hende."

Hunden havde betragtet det, at Herrerne rejste sig, som Signal til at fortsætte Jagten, var slaaet ud og havde nu Stand et Par hundrede Alen borte i Kanten af et lille Stykke Lupiner.

„Er det nu ikke en Øjnenes Lyst at se saadan et Par Hunde?" sagde Skovrideren, da de var kommen hen i Nærheden af „Litha", og „Yrsa", der nu fik Øje paa den, pludselig standse i den stærkeste Fart og sekunderede. „Vær Dem nu fornuftig ad, Bloch, og hold pænt til de enkelte Høns i Kanten af Flokken. Avance, min Tøs!" og da Hønsene stod op med en Lyd, som en gammel Bornholmer, der falder til Slag, faldt der fire Skud og fire Høns.

„Det var jo flinkt, Bloch, det var en hel pæn Double, De der leverede," sagde Skovrideren, der havde holdt Øje med sin unge Elev, og derfor først havde skudt, da han havde af-

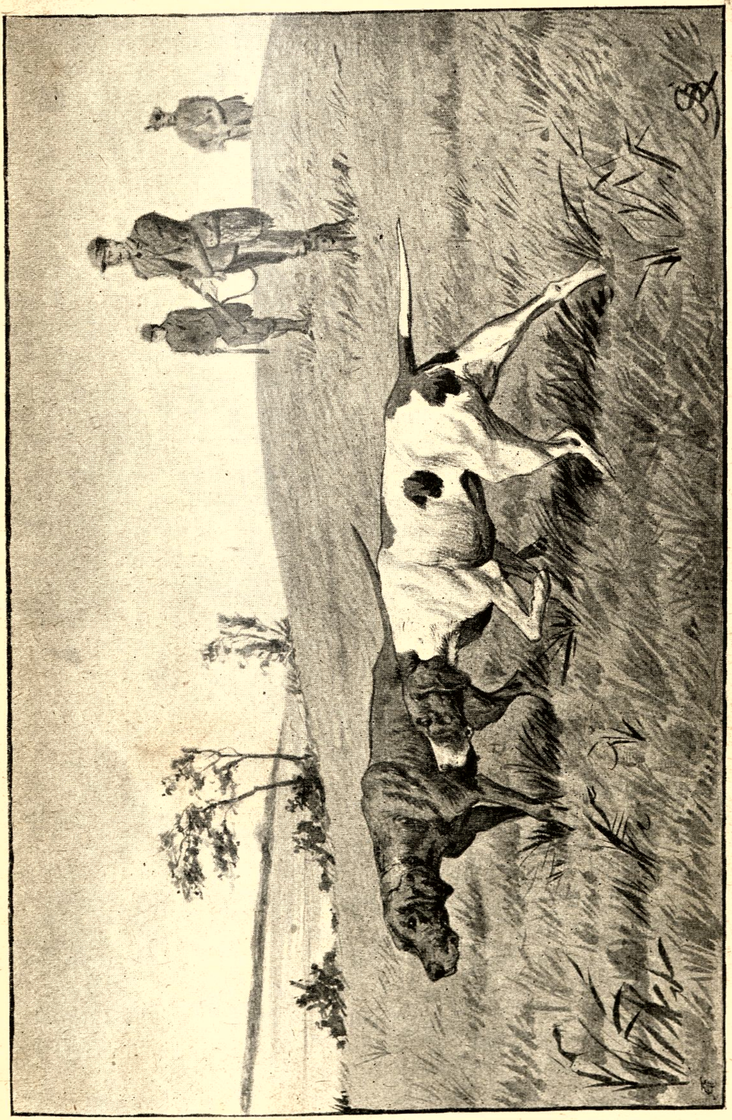

leveret begge sine Skud. „Ja, Holm, tag De nu „Yrsa" med Dem, hun følger Dem jo godt, saa følges Bloch og jeg med „Litha", saa vi fordeler os lidt i Terrænet." Og videre jog de til Solen sank og Mosekonen begyndte at brygge nede over Engene.

Nogen meget højtidelig L'hombre var det ikke, der den Aften blev spillet i Skovridergaarden, dertil var der dels for mange af Dagens Episoder, der skulde diskuteres, dels virkede Anna, der var Fjerdemanden, noget stærkt distraherende paa de to af sine Medspillere. Bloch var i straalende Humør, han havde oplevet sin første rigtige Jagtdag, havde skudt godt og sad nu lige over for en smuk, ung Pige, der som sagkyndig forstod at vurdere de rosende Udtalelser, der faldt fra Skovrideren. Hans lysende Livsglæde smittede Anna, saa hun maaske kom til at give sig lidt mere af med ham, og smile lidt oftere til ham end hun plejede, og det undgik ikke Holms Opmærksomhed.

Denne havde i den senere Tid grebet sig selv i, at hans Tanker i høj Grad beskæftigede sig med Annas Gøren og Laden, og nu pinte det ham at se hende ligesom udmærke Bloch lidt for de Bedrifter, han havde udført, medens hans egne Skud, der dog var fuldt saa gode, betragtedes som noget, der kun flygtigt og ganske i Forbigaaende berørtes og som knap var Omtale værd. Med andre Ord, Holm var rigtig godt paa Vej til at blive jaloux.

„Aa, hvor Livet dog er dejligt og hvor Frøken Anna er sød!" sagde Bloch, da de to unge Mænd senere paa Aftenen sad inde paa Holms Værelse, for at ryge sig en Aftenpibe og endnu en Gang gennemgik Dagens Begivenheder. „Synes du ikke, Holm?"

„Det sidste har du fuldstændig Ret i, og set fra dit Standpunkt, har du vel ogsaa Ret i det første. Men for en fattig Forstkandidat, med lange Udsigter og en usikker Fremtid, stiller Tilværelsen sig vel knapt saa rosenrød, som for dig."

„Aa Snak! Du med din fine Eksamen og det praktiske Greb, du har paa al Ting, klarer dig saamænd nok," svarede Bloch. „Lad du bare være med at spekulere paa Fremtiden."

Men det kunde Holm nu ikke, og mere og mere gik det op for ham, at skulde der blive nogen Glæde ved Livet for ham, saa blev det kun, hvis det kunde leves sammen med Anna.

Men mon hun brød sig om ham? Hun var altid lige venlig og elskværdig mod dem begge to, smilede lige saa mildt til Bloch, som til ham, og selv om han af og til nok syntes, at han kunde mærke, at hun i sin Maade at være paa over for ham var noget anderledes end overfor Bloch, hvem hun kunde lade mærke, at hun fandt hans Kurmageri lidt ungdommeligt, saa var han til andre Tider paa det Rene med, at det kun var noget, han bildte sig ind. Og selv om hun brød sig om ham, havde han saa Lov til at knytte den unge Pige til sig, han, der havde saa lange Udsigter til at sætte Foden under eget Bord? Ja, havde han været stillet som Bloch, saa havde det været noget andet.

Efteraaret kom og farvede Skoven broget. Birketræerne stod, som store, klare gule Kugler, Rønnen lyste som varme Blodpletter og Ahornen skiftede i alle Toner af rødt, gult og orange — de klareste, saftigste Farver, de fineste Overgange — paa en Baggrund af Naaletræernes dybe grønne; og over det hele en skinnende Sol, en Sky af det fineste Guldstof, et glinsende, gyldenrødt Taageslør, indtil Nattefrosten og Novemberstormen fejede det hele bort og lod Højskoven nøgen og bar tilbage.

Skovrideren var i daarligt Humør i den senere Tid. Hidindtil havde man der paa Distriktet været saa nogenlunde fri for Vildttyveri, men dette Efteraar var det rent galt. Hvert Øjeblik faldt der et Skud, saa hist og saa her, uden at det var muligt at finde Gerningsmanden, trods al anvendt Aarvaagenhed. Derimod fandtes der rundt omkring anskudt Vildt, der havde trykket sig i Tykningerne, indtil det havde lidt en kvalfuld Død, og Vildt, der humpede af paa tre Ben, fordi det ene Løb var skudt over, Ting, der noksom viste, at den, der drev Vildttyveriet var en samvittighedsløs Person, der skød til hvad han saa, ud fra den Forudsætning, at noget af det ramte fik han vel altid fat i.

Hver Gang der kom Melding om saadan et fundet Stykke Vildt bruste Skovrideren op, og det hændte, at den hidsige Mand i den Grad forglemte sig, at den ulykkelige, der kom med Underretningen, fik alle de Skældsord, som egentlig tilkom Vildttyven. „Skyde til et Stykke Vildt paa langt Maal, er den raaeste Handling jeg kender, og jeg vil sige Dem, Skovfoged Hansen, jeg vil ikke finde mig i det! Sker det igen —“ men her blev han som Regel afbrudt af

Mor, der gerne holdt sig lidt i Nærheden, naar hun i denne Tid saa Skovfogderne komme med Faldvildtet.

„Herregud, Far, det er jo ikke Hansen, der har skudt til Bukken; han kan jo dog ikke gøre for, at der er andre, der er samvittighedsløse," og saa tog han sig i det; men Skovfogderne var ikke rigtig rolige før de vel var ude af Skovridergaarden igen, for det kunde hænde, at Fars Vrede blussede op paany.

„Vi, der kalder os brave Jægere," sagde Skovrideren til de unge Mænd, „har den uafviselige Pligt, aldrig at skyde til et Stykke Vildt, uden at vi med os selv har den faste Overbevisning, at det ruller i Knaldet. Jeg indrømmer, at enhver af os baade kan skyde forbi og komme til at anskyde Vildt; men jeg ved med mig selv, at jeg aldrig skyder ud fra den Forudsætning, at med lidt Held falder det nok. Nej, naar vi skyder, skal det være med den Overbevisning, at er der ikke et ganske uforudseeligt Uheld, saa skal Dyret ogsaa ligge der. Og jeg vil ikke raade Dem til at komme og fortælle mig, at De „kom til" at anskyde, for saa bliver vi ikke gode Venner!"

Det var kort ind under Jul og let Barfrost. Skovrideren og Holm havde været ude og se til nogle Skovarbejdere, der var ved at fælde Træer, og de havde taget Bøsserne med, da Skovrideren gerne vilde have et Stykke Vildt skudt til Helligdagene. De havde imidlertid ikke truffet noget passende Stykke og gik nu hjem ad i Mørkningen.

„Aa, Holm, De kan gaa nedenom Siljevad," sagde Skovrideren, „der plejer sommetider at staa en stærk Buk; saa gaar jeg her lige ud forbi Smaaengene og kigger efter, om han er der. Vi kan nok se at skyde endnu, og skulde Pokkers gerne have ham." Og dermed skiltes de. Ti Minutter efter hørte Skovrideren at der faldt et Skud i den Retning, i hvilken Holm skulde gaa, og sikker paa, at denne havde faaet Bukken, gik han nu hurtig den lige Vej hjem.

Her blev han modtaget med Underretning om, at en af Hegnsmændene havde været der og afleveret en gammel Raa, som han havde fundet i Skoven, og som Ræven allerede havde været slem ved, idet den næsten helt havde ædt den ene Kølle, og han bruste straks op; men da der ikke var nogen, som han kunde lade det gaa ud over, faldt han til Ro, og da Mor i det samme kaldte til Bords gik han ind. Det var en fast Regel i Skovridergaarden, at der ved Maaltiderne ikke ven-

tedes paa de unge Mænd, da saa mange forskellige Grunde kunde opholde dem ude i Skoven, men i Aften var Skovrideren irritabel.

„Hvor Pokker bliver Holm af? han kunde jo have været her for længe siden; han ved jo hvad Tid vi skal spise.“ Endelig, da de lige skulde rejse sig fra Bordet kom den ventede. „Naa, var det saa ikke en stærk Buk, Holm, med en

ualmindelig smuk Opsats, som det for Resten er mærkeligt, at han endnu ikke har kastet?“ spurgte Skovrideren.

„Jo, Bukken var sikkert stærk, men jeg kunde desværre ikke finde ham i Tykningen, og jeg turde ikke lede for meget efter ham, for ikke at faa ham rejst,“ svarede Holm.

„Hvad siger De? Har De anskudt den uden at faa den? De har naturligvis skudt til den paa urimeligt Maal, og nu hinker det stakkels Dyr omkring paa tre Ben. Men saadan er det, naar man ikke selv besørger alting.“

Holm prøvede spagfærdigt paa at indvende, at Holdet ikke havde været langt og at han mente, at have holdt lige paa, men det gjorde kun ondt værre. Hidsigheden løb af med Skovrideren og selv Mors beroligende Ord formaaede ikke at faa ham rolig.

„Ja, du undskylder ham," raabte han, „men det kan du spare dig, for jeg skal nok sørge for, at den Klodrian ikke kommer til at skyde mere her paa Halle."

Men nu var ogsaa Holms Taalmodighed forbi; han var sig bevidst ikke at have gjort andet, end hvad der var fuldt forsvarligt og det ærgrede ham at blive behandlet som en Skoledreng i Damernes Nærværelse.

„Hr. Skovrider," begyndte han, men i det samme kom han til at se over paa Anna, der rejste sig for at gaa ud af Stuen og med Taarer i Øjnene sendte ham et bedende Blik, og saa betvang han sig og lod være med at svare igen; lidt efter lidt lagde Stormen sig og Skovrideren blev roligere; men selvfølgelig var Stemningen meget trykket hele Aftenen.

Inden det blev lyst den næste Morgen var han paa Vej til Siljevad med Skovriderens „Gravmand" i Snor. Bukken skulde findes, koste hvad det vilde. Det havde frosset en Del om Natten, „Gravmand" var ikke nogen Heksemester til at gaa paa Schweißfod, og det viste sig da ogsaa, da de i Halvmørke havde fundet Anskudsstedet, at Hunden ikke gjorde Mine til at tage Foden. Der var ikke andet for Holm at gøre, end selv at prøve paa at rede den ud. Han slap Hunden og gav sig omhyggeligt til at undersøge Omgivelserne, men der var intet at se, og han besluttede sig saa til at vente til det blev lyst. Pludselig begyndte „Gravmand", der var løbet lidt omkring, at halse et hundrede Alen inde i Tykningen, og Holm, der var overbevist om, at Hunden nu havde fundet Bukken, skyndte sig efter Lyden, og ganske rigtig, der laa den ogsaa. Men det var rigtignok ikke ad den, „Gravmand" halsede, men derimod ad Anna, hvem den glædestraalende sprang op ad.

„Hvad bestiller De dog her paa denne Tid af Dagen?" spurgte Holm den rødmende, unge Pige, og da hun ikke svarede, slog det ned i ham, at det var for hans Skyld, at hun var der, og glemmende alle Tanker om usikker Fremtid og lange Udsigter, greb han hendes Haand og spurgte hende, om hun turde knytte sig til ham, og da den sene Vintersol begyndte at farve Skyerne røde, lyste den for et lykkeligt Par,

der havde glemt Tid og Sted, og hun tænkte paa, at de holdt af hverandre og havde funden hinanden.

Pludselig begyndte „Gravmand“ at knurre sagte, men tav straks, da Holm advarende truede ad den med Fingeren.

„Tys, stille,“ hviskede Holm, „der har vi Krybskytten. Kender du ham?“

„Ja! det er jo Mads Jensens Søn fra Kjelleklintehus!“ hviskede Anna igen. „Hvad vil du nu gøre? vær endelig forsigtig.“

Løsningen skulde imidlertid komme hurtigere end ventet. Et Bukkelam, der havde staaet og luret i Kanten af Lysningen brød ud, og Krybskytten sendte det straks et Skud, saa det gik ned bagtil, men straks kom paa Løbene igen; men for hans andet Skud faldt det, og han løb hen til det sprællende Dyr. Mens han bøjede sig ned over det, og var beskæftiget med at fange det af, lød pludselig Holms Stemme lige bag ved ham:

„God Morgen, Jensen! Naa, saa det er Dem, der giver Dem af med at drive Krybskytteri her. Ja, De skal ikke prøve paa at stikke af, for De ser, jeg har Vidner paa Deres Bedrift,“ tilføjede han idet han pegede paa Anna, der nærmede sig. „Der henne ligger en Buk, som jeg skød i Aftes; tag De nu den paa Nakken, saa skal jeg tage denne og saa gør Frk. Anna Dem nok den Ære at bære Deres Bøsse for Dem. Saa kan vi følges ad til Skovridergaarden.“

Der var ikke andet at gøre for Fyren, det indsaa han hurtigt, og saa gik Toget af Sted, forrest Krybskytten med den stærke Buk over Skuldrene, en fire, fem Skridt bag ham Holm med Bukkelammet og Bøssen i Haanden, og endelig Anna med Krybskyttens Bøsse, og saadan naaede de frem til Halle, hvor Skovrideren mødte dem i Gaarden. Et Øjeblik stirrede han maalløs paa Optoget, navnlig undrede det ham at se to Stykker Vildt; men saa faldt hans Øje paa den Bøsse, Anna bar, og et eneste Blik paa den var nok til at sige ham, at det ikke var en af dem, der hørte hjemme i Skovridergaarden, og nu stod hele Situationen klart for ham.

„Naa saa det er dig, din Slubbert, der gaar her og anskyder Vildtet. Men det er godt, vi har faaet fat i dig, og hvad jeg kan gøre for, at du skal blive klapset ordentlig af, det kan du bande paa, det skal blive gjort,“ begyndte Skovrideren, og derpaa fulgte en Tordentale, som Synderen ikke fandt det raadeligt at afbryde for ikke yderligere at ophidse den for-

bitrede Mand. „Ja, nu kan du foreløbig gaa hjem; din Skyder beholder vi naturligvis her, og saa mødes vi nok en Dag med det første hos Herredsfogden," sluttede han, og Jensen lod sig ikke sige to Gange, at han kunde gaa, men listede slukøret af Sted.

„Det var brilliant, at De fik fat i Fyren, Holm! Nu bliver vi forhaabentlig af med det Skadedyr foreløbig," sagde Skovrideren og klappede den unge Mand paa Skulderen. „Men lad os nu faa at vide, hvordan det gik til, for baade jeg, Moer og Bloch er lige nysgerrige efter at høre det."

Men Holm stod forlegen; han havde ikke rigtig Lyst til at aflægge sin Beretning i en større Forsamling, og vidste slet ikke, hvordan han skulde faa begyndt. Mor, hvem Annas Nærværelse ligesom lod ane noget, sagde derfor:

„Det er vist bedst at Holm fortæller dig det inde paa Kontoret, saa kan vi andre jo senere faa det at vide;" men Skovrideren saa uforstaaende fra den ene til den anden. Da faldt hans Blik paa Krybskyttens Bøsse, som Anna endnu stod med i Haanden, og han fattede at hun havde været med, da han blev taget, uden at det derfor blev ham klarere, hvad Andel, hun havde deri.

„Jamen, Anna, hvad har du bestilt i Skoven til Morgen," spurgte han.

Den unge Pige blev rød i Hovedet, men idet hun saa paa Faderen med et straalende Blik svarede hun frejdigt:

„Jeg har forlovet mig med Holm!"

„Hvad har du?" raabte Skovrideren virkelig forbavset.

„Ja, Skovrider, Anna og jeg — —" begyndte Holm, men han kom ikke videre, for Skovrideren var sprunget hen til Anna og havde slaaet begge Armene om hende.

„Det er det, jeg altid har sagt til Mor, at du var en Stadspige. Du vidste, at det vilde glæde din gamle Far at faa en Forstmand til Svigersøn, og saa tog du den eneste her var. Tak skal du have for det, og til Lykke begge to," føjede han til og gav Anna et Trykkys og rakte Holm begge Hænder. Mor saa ogsaa lykkelig ud, og selv Bloch smilede glad og fornøjet, da han lykønskede de forlovede.

„Du, Holm," sagde han til ham, da han hjertelig trykkede hans Haand, „hvordan er det? synes du endnu, at Udsigterne for Fremtiden er lige mørke?"

„Nej, du, nu er de straalende! Nu mangler jeg kun Embedet, men det kommer vel nok."

Og det kom! Nu sidder Opsatsen, der virkelig, som Skovrideren sagde, var ualmindelig smuk, midt over Skrivebordet i Holms Arbejdsværelse, og mere end een Gang har han og hans Kone betragtet den og talt om den Morgen, da de i Forening fandt Bukken og fangede Krybskytten i Siljevad.

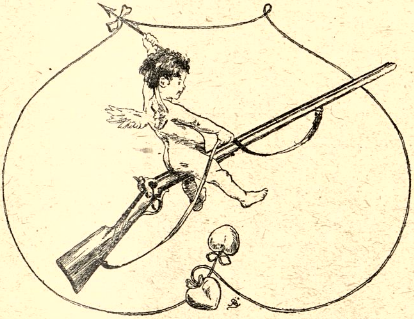

Jordskælv i Danmark.

„Fra vor tidligste Barndom," skrev den store Naturforsker Alexander Humboldt, „er vi vante til Modsætningen mellem Vandets Bevægelighed og Jordens Ubevægelighed. Alle vore Sansers Vidnesbyrd har bestyrket os i denne Tro. Naar derfor Jordbunden pludselig bæver, optræder der paa en hemmelighedsfuld Maade en ny ukendt Naturmagt som noget handlende, som sættende det faste i Bevægelse. Et eneste Øjeblik tilintetgør hele Livets Illusion.

Vort Fædreland har ikke været meget udsat for Jordskælv i Tidernes Løb. De Tilfælde, som kendes, maa nærmest kaldes Jordrystelser, frembragte ved Forskydninger af dybt i Jorden liggende Spalter, der strækker sig fra Norge over Jylland og Sjælland i Retningen Nordvest—Sydøst.

De ældste paavviselige Jordskælv i Danmark gaar 800 Aar tilbage i Tiden. I flere Tilfælde kendes kun Aarstallet, undertiden dog ogsaa Datoen, og senere bliver Beskrivelsen fyldigere.

Der omtales Jordskælv den 22. April 1076 og den 6. Maj 1272 uden nærmere Stedbetegnelse. I 1375 omtales et stærkt Jordskælv, ved hvilket, saavidt man kan skønne, Dalum Kirke og flere andre Kirker ødelagdes. Samme Aar rasede en hæftig Storm Mortensaften tilligemed Jordskælv paa Gulland. Den 13. Januar 1515 var der Jordskælv i København, og den 6. September 1629 indtraf paa Bornholm et „stort og uhørt Jordskælv, ved

hvilket ej alene Huse og Bygninger, men endog Klipperne rystede og skælvede".

Angaaende Natten til den 1. Marts 1632 læses følgende i et gammelt Skrift: „Ved Midnatstide er et hastigt wforseendis oc forfærdeligt Jordskiel bleffuen seet, hørt oc fornummet, saa at Jorden haver ristet oc skelffuet, oc giffuen it Liud, Rusken oc Tummel fra sig, saa at mange opvognede aff søffne". Den samme Tildragelse skildres af en anden Forfatter med de Ord: „Var itt suartt Jordscheel i Siellantd i Kiøbinghaffven, Roschild och mesten offuer alt; streche sig och till mange Steder i Schaane".

Den 11. Oktober 1634 var der Storm og Jordskælv paa Ærø. Jorden revnede flere Steder.

Den 16. November 1647 var der Storm og stærkt Jordskælv paa Bornholm. Af J. Bircherods Dagbøger uddrages følgende om de den 4. April 1661 stedfundne Naturbegivenheder, som dog snarere angaar Nordlys og Storm end Jordskælv:

„Ingen af vore Husfolk turde lægge sig til Søvns om Aftenen, men vi blev alle oppe af Frygt, at Husene skulde nedfalde over os. Det var græsseligt at anse Himlen, ligesom den kunde have været brændende. Og sagde min Fader, at han ej andet kunde mærke, end jo her i Fyen var Jordskælv."

Fra Slesvig berettes samtidig om en forskrækkelig Storm, der berørte hele Evropa.

Den 16. Maj 1677 Kl. 9—10 Aften sporedes ved Limfjorden og overalt i Vendsyssel en Jordrystelse. Husene rystede, men der skete ingen Skade.

Den 11. Februar 1709 mærkedes Jordrystelse i København, Roskilde, Køge o. fl. Steder.

I Februar 1745 var der stærkt Jordskælv paa Thyholm, idet Bakker paa nogle Steder gled ned i Stranden, og Muren over Koret i Søndbjerg Kirke revnede.

Jordskælvet i Lissabon d. 1. November 1755, et af de frygteligste Jordskælv, som Historien melder om, mærkedes ogsaa gennem Danmark til Norge og Sverrig.

Den 22. December 1759 Kl. 12½ Nat nævnes der Jordskælv i hele Danmark saa vel som i den sydlige Del af Norge og Sverrig op til Stockholm, og der tales om „Lysfænomener".

I 1764 mærkedes et Jordskælv ved Limfjorden, og en Mark SØ. for Næsborg ved Aggersund i Retning mod Brøndum skal, efter hvad en samtidig Præst der paa Stedet berettede, have tabt sig i Frugtbarhed efter Jordskælvet.

Den 10. Februar 1776 rystede Jordbunden paa Øen Thorø

ved Assens, og Natten mellem den 17. og 18. December 1783 nævnes der tre Jordrystelser paa Christiansø Kl. 9, Kl. 11½ og Kl. 2. Der var samtidig Nordveststorm.

Den 6. April 1784 Kl. 9 Aften sporedes en hæftig Jordrystelse i Frederikssund, hvor en Skorsten faldt ned, og paa Jægerspris.

Nytaarsdag 1794 Kl. 4½ Eftm. kom der et hastigt Jordstød i Nykøbing paa Mors. Stødet gik fra NØ.—SV. og ledsagedes af en raslende Lyd i Jorden. Møblerne bevægede sig, og de siddende blev ligesom hævede fra Gulvet tilligemed Stolene. Bygningerne knagede. Jordstødet sporedes ogsaa i Norge.

Om en Jordrystelse i 1796 fortæller N. V. Dorph i et Brev, dat. 24. April 1841, til G. Forchhammer, følgende: „Jeg opholdt mig med en anden Dreng i den saakaldte Provstegaard i Stege paa Møen, da vi pludselig hørte ligesom en Række Vogne køre stærkt hen over Stenbro. Vi styrtede ud paa Kirkegaarden, som ligger søndenfor Provstegaarden, og hvorfra Lyden syntes at komme, men da intet her var at se, løb vi tværs over den ud paa Gaden, men alt var nu stille. Straks derefter kom vi ind til en Mand, som fortalte os, at Tekopperne havde rystet og danset paa hans Dragkiste."

Den 23. November 1809 Kl. 2—3 Eftm. mærkedes en svag Jordrystelse i Helsingør og i Bickerød, og d. 28. December 1815 kom der ved Aalborg, baade Nord og Syd for Fjorden et kortvarigt Jordstød fra NV.—SØ.

Den 18. August 1829 Kl. 3¼ Eftm. indtraf et ret kraftigt Jordskælv i Nordsjælland, saavel i Skovene som ved Fiskerlejerne langs Strandvejen. Fiskerne flygtede ud af Husene. Det mærkedes meget tydeligt i København og paa Amager i Løbet af et Par Sekunder og gik i nordvestlig Retning. Man hørte en hul, dundrende Lyd som af en Vogns Rullen gennem en Port, fulgt af et stærkt Stød eller Ryk, som naar en svær Genstand falder omkuld. Mure og Møbler rystede, Vinduer klirrede.

Den 3.—4. April 1830 rev en orkanagtig Storm Tagene af en Mængde Huse i Tranderup og Rise Sogne paa Ærø. Den ledsagedes vistnok af et Jordskælv; thi Gulvet sank paa flere Steder i Ærøskøbing Kirke, og i Klinten ved Vuderup fremkom der en stor Revne, parallel med og et Par Alen indenfor Yderkanten.

Vi kommer nu til det stærkeste Jordskælv, som har hjemsøgt Danmark. Det indtraf den 3. April 1841. Nedenstaaende, lidt forkortede Beskrivelse er laant fra „Aarhus Stiftstidende" for Onsdag den 7. April s. A.

Jordskælvet i Lørdags Eftermiddag Kl. 4—5, som vi ogsaa

fornam her i Aarhus, har nordpaa været stærkere end her. I Randers var det saaledes, at flere Personer greb for sig for at holde sig fast, i den Tanke, at der paakom dem en Svimmelhed, og et Menneske, der nylig havde overstaaet en Operation og endnu laa udstrakt paa et Bord i det militære Sygehus, raabte, at man skulde holde paa ham, da han ellers vilde falde ned. Vinduerne klirrede, og Genstande, som hang paa Væggen, svingede frem og tilbage. Nogle vil have bemærket, at Fænomenet, der varede en halv Snes Sekunder, endte med et Stød eller voldsomt Ryk. I Viborg var det ifølge et Brev derfra saa stærkt, at flere Ting i Husene var faldne omkuld. I Hobro havde man bemærket 3 Stød, af hvilke de to var fulgte umiddelbart paa hinanden og varede omtrent et Minut, det tredje var svagere og kortere. Bygningen havde bevæget sig bølgeformigt og, som det syntes, fra NV.—SØ. Stødene havde været temmelig voldsomme og stærkest i den nordlige Del af Byen, som ligger nærmest Fjorden. I Begyndelsen havde man troet der, at Randers Krudttaarn var fløjet i Luften. — I Løgstør havde man først bemærket et mindre Stød, ledsaget af en død Dundren, og 2 Sekunder senere et stærkt Stød med en Dundren som ved en Mines Sprængning. Flere grundmurede Bygninger har der slaaet Revner, og nogle Skorstene var nedfaldne. — Paa nogle Steder i Hammerum Herred ytrede det første Stød sig, som om en meget svær, belæsset Vogn kørte op ad en Stenbro i stærkt Trav, og en halv Minut derefter fulgte 3 heftige Rystelser, der ledsagedes af underjordisk Bulder, hvorved Husene bevægedes og Sparreværket knagede. Folk, som stod lænede op til Mure, blev uvilkaarlig stødte ud derfra, og Møbler kastedes omkuld. Jordskælvet var stærkest i Byerne ved Limfjorden. Paa Amtsgaarden i Thisted styrtede 3 Skorstene ned. Dette Jordskælv mærkedes næsten over hele Landet og det strakte sig fra det sydlige Norge gennem Thisted til København. Jordbunden havde hele Tiden været i en dirrende Bevægelse, indtil Rystelsen indtraf.

Den 13. Nov. 1875 mærkedes en Jordrystelse paa Bornholm.

Den 21. Maj 1881, Kl. 11 Aften, indtraf der en ret betydelig Jordrystelse langs hele det østlige Sjælland samt Møen. Stødet varede et Par Sekunder og fulgtes af en rullende Larm eller en dump Lyd som af et Fald. Det mærkedes flere Steder i København, idet Ruderne klirrede og Væggene sitrede. I et Hus faldt et Spejl ned, og et Ur gik i Staa. I Lyngby mærkedes det af en Iagttager, som var fortrolig med den Slags Fænomener, idet han i Vestindien havde oplevet det store Jordskælv paa

St. Thomas den 18. November 1867 foruden talrige svage Jordrystelser. Flere Beboere i Storehedinge vaagnede op af deres Søvn i den Tanke, at der var Uvejr oppe, og i Stege var der, pudsigt nok, en Mand, som troede, at der laa nogen under hans Seng. Paa et Skib ud for Stevns mærkedes et pludseligt Stød i Skibet.

Den 16. Decemberr 1895, Kl. $1^3/_4$ Eftm., kom der en Jordrystelse, som berørte det rordlige Jylland og det sydlige Norge paa en Strækning af 300 Km. i Længden og 20—25 Km. i Bredden. I Snedsted gyngede Gulvet i en Købmandsbutik synligt. Ophængte Sager svingede mellem hinanden, og den østre Sidevæg svingede. Hos en anden Købmand faldt en Sæk ned. Paa Hørdum Station, hvor Iagttageren sad i en Lænestol, som stod op mod Væggen, bevægede denne sig kendeligt. Der kom flere Stød i Løbet af et halvt Minut.

Den 16. August-1900 mærkedes Jordrystelse i Thy og paa Mors.

Den 2. Juni 1902, Kl. 11 Aften, føltes i Faaborg og Omegn en Jordrystelse. Lyden sammenlignedes med den, som store Stentromler hen ad Gaden bevirker. Flere spadserende havde følt Jorden ryste under sig, en enkelt, kortvarig Rystelse, som sikkert var uden Forbindelse med den samtidige Kanonade i Kielerfjord; thi denne strakte sig over et længere Tidsrum.

Den 9. Oktober 1904, Kl. $11^1/_2$ Form., indtraf der en Jordrystelse i Danmark, Norge og Sverrig. Mange Steder blev der Forvirring i Kirkerne, da Jordskælvet kom under Gudstjenesten. I Skagen var det stærkt; Jernbaneuret gik i Staa, og Husene rystede stærkt. Lanternerne paa Hirtshals Fyr svingede som i den stærkeste Storm. I Aalborg var 2—3 Stød saa stærke, at Folk mange Steder ilede ned paa Gaden i største Angst. Omtrent i et Minut varede Rystelserne efter Stødene. I Vor Frue Kirke gik der som en elektrisk Strøm gennem Menigheden; den store Kirke rystede i sin Grundvold, og Lysekronerne begyndte at svinge. Orgelspillet og Salmesangen hørte op, Organisten og Kordamerne ilede i Løb ned ad Trapperne. Mange frygtede for at opholde sig i Husene. Fra adskillige Steder meldes, at Folk, som slet ikke har bemærket Rystelsen, blev daarlige og fik Kvalmefornemmelser. De har aabenbart, uden at vide det, følt sig paa gyngende Grund.

Hvornaar kommer det næste Jordskælv i Danmark? — Ja, herom tier den Videnskab, som i Grunden har saa lidt med Viden at gøre.

Thorvald Køhl.

Han tjente Guld til et Svinetrug.

Af Maren Bonde.

Med Tegninger af Resen-Stenstrup.

Kristen Linde var Bissekræmmer; han gik fra Hus til Hus og fra Gaard til Gaard med en stor Tværsæk paa Nakken. Han var Børnenes Fryd, Bønderkonernes hemmelige Glæde, men Mændenes Skræk.

Naar Kristen Linde kom ind, lagde han gerne sin Kramsæk paa det lange, hvidskurede Bord; stod der et Ølkrus midt paa Bordet flyttede han det ganske roligt hen til den anden Ende af Bordet, for der skulde jo være Plads til at brede Varerne ud. Men først satte han sig ganske rolig ned paa Bænken for at hvile sig og slaa en Sludder af med Konen i Huset og spurgte, om de skulde handle i Dag, hvilket hun i Regelen sagde nej til, fordi hun havde ingen Penge.

Manden i Huset var gerne listet ud af en Bagdør, saa snart han havde set Kræmmerens Sæk skygge ved Indgangen, for han vidste jo, at det var ham, der maatte ud med Mynten, og han beroligede sig selv og sin Handlemaade med den Tanke: Det Tøj, vor Mor laver, er meget billigere og meget stærkere, og jeg synes ogsaa meget kønnere end det Krambostads, han løber med.

Imidlertid var Børnene i Huset kravlet op paa Bænken ved Siden af Sækken og sad og stirrede paa den og sendte bønlige Blikke til Mor, at hun skulde faa Kræmmeren til at aabne for Eventyrsækken, og naar Kræmmeren saa med en bred Haandbevægelse havde sagt, at de kunde jo se paa Varerne, det kostede ingen Penge, saa udbrød Børnene:

„Aah!" og saa — ja det var virkelig et Eventyr, der oplodes for de Børn, der kun var vant til at se graa, sorte og indigoblaa Vadmels- og Hvergarnstøjer. Her sprang Roser og Tulipaner ud, og — ja, hvad vidste de om, hvad disse ubestemmelige Blomster hed, der kunde give selv en nok saa stor Blomsterkender nok at tænke paa, hvis han skulde bestemme Arten. Men det var heller ikke det, de brød deres smaa Hjerner med, nej, det var Eventyrlandet, hvor de Tøjer var kommet fra, og saa tænke sig, at de Børn derude i de Lande maaske havde Lov til at gaa med saa fine Tøjer hver evige Dag.

Det endte gerne med, at Mor maatte ud og hente Far ind, han maatte jo se paa de kønne Kattunstøjer, hvoraf der kunde syes nogle pæne Huer til Børnene, og naar Far saa fik set Tøjet og Børnenes bedende Øjne, var han straks overvunden, men det maatte Kræmmeren ikke mærke, for nu gjaldt det om at faa Pri-

sen paa Tøjet skruet ned, for Far forudsatte altid, at Kræmmeren tog alt for meget for sine Varer; men dette var Kræmmeren kendt med, og derfor forlangte han saa meget, at han kunde slaa af baade en og to Gange, men Far mente endnu det var for meget.

„Ja, ja," sagde Kræmmeren, „saa bliver der ingen Handel af i Dag," og han begyndte at pakke Tøjet sammen, og for hver

Snor, der blev svøbt om Sækken, gik der en mørk Skygge over Børnenes Ansigter.

Da Far nu mærkede, at det virkelig var Kræmmerens Mening, at han ikke vilde sælge billigere, kom endelig det forløsende Ord:

„Ja, lad os saa faa Tøjet, jeg kan se paa Børnene, at de gerne vil have det," og Kræmmeren løste taalmodig Snorene op og maalte Tøjet af.

Saadan gik Kristen Linde fra Sted til Sted og lagde Skilling til Skilling, og Skillingerne blev til blanke Dalere, og det var altsammen godt og vel, men det gik for langsomt, og det var for slidsomt, syntes Kristen Linde, for han husede store Drømme om at blive en rig Mand, men hvordan skulde han blive det. Jo, Lykken laa og ventede paa ham ude i en af de fattige Fiskerhytter, men hvem kunde vel tænke det.

Der var hændet det for Aar og Dag siden, at en af Patriarkerne i Moskva havde ladet gøre en ny Døbefont til en af deres skønne Kirker, men nu manglede han et smukt Fad til at sætte i Døbefonten. Det blev bestilt udenlands, og det blev udhamret af det rødeste Guld. Men hvad sker, Skibet, der skulde bringe det til Moskva, forliste i Vesterhavet, og Fadet sank til Havets Bund, og der laa det nu til ingen Verdens Nytte. Ja, hvor der dog sker meget underligt her i Verden, som vi ikke forstaar.

Netop i den Tid Kristen Linde gik med Kramsækken og spekulerede paa, hvordan han skulde blive rig, da skyllede Bølgerne dette Guldfad op paa Strandbredden, det var baade graat og snavset, der blev det fundet af en gammel fattig Fiskerkone, der dog syntes, det var Umagen værd at tage det med hjem; det kunde maaske bruges til et Ædetrug til Ænderne, thi det stod saa godt fast.

En Dag kom Kristen Linde ind i det lille Fiskerhus, lagde sin Sæk paa Bordet og spurgte om de skulde handle, og fik det sædvanlige Svar: „Nej, vi har ingen Penge." Manden sad ved den ene Ende af det lange Bord og bødede Fiskegarn, og Konen sad og spandt sin Hampetvinde til at lave Fiskenet af, Kristen Linde sad og talte med de to Gamle, men samtidig holdt han Øje med to Ænder, der stod henne i en Krog i Stuen og snadrede i deres Ædetrug. Der var nu ikke det Menneske, der kunde tro, at det var et Guldfad, der stod, og det troede Kristen Linde heller ikke, men han tænkte: „Det Fad maa sikkert være bedre, end det ser ud til, for et almindeligt Grovsmedearbejde har ikke den ædle Form, og han løb hen og skrabede i Kanten af det med sin Kniv og kunde se, at det var gult, og han tænkte: Det er maaske Mes-

sing, og det maa kunne anvendes paa en bedre Maade end at staa her som Ædetrug, og han spurgte, om de vilde sælge det, han troede sikkert det havde nogen Værdi.

Ja, de gamle vidste ikke, hvad det var værd; ja, det vidste Kristen Linde heller ikke, men nu kunde de jo se paa hans Varer, saa fik de nok lavet en Byttehandel. Ja, Konen trængte saa haardt til et kønt Hovedtørklæde til at tage over hendes Hovedlin, naar hun gik i Kirke, for hendes Brudetørklæde var blevet vel gammelt.

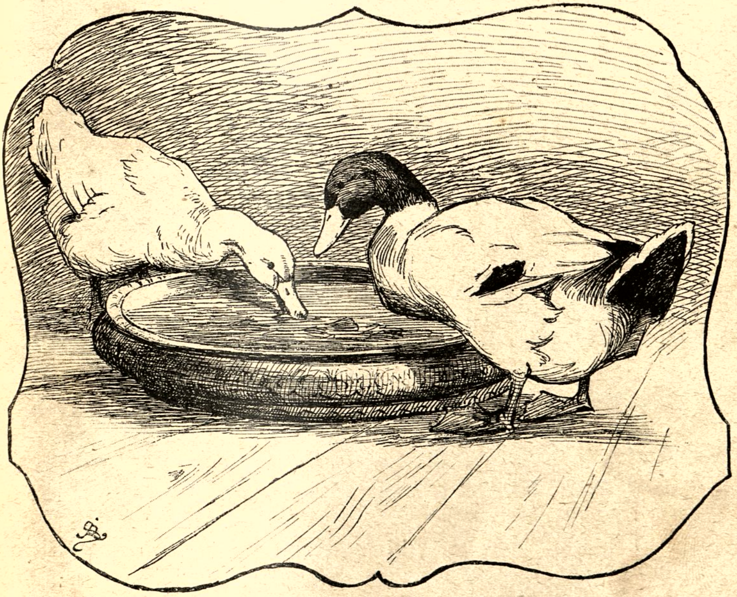

Konen fik Lov til selv at vælge, og hun valgte saa det villeste Hovedtørklæde, der var i hele Kramsækken, og det havde hun da saa godt som fundet, sagde hun nok saa fornøjet.

„Ja," sagde Kristen Linde: „Nu faar vi se, hvad det er for noget, jeg har fundet."

Kristen Linde bragte Fadet til en Guldsmed, og det var nær ved at svimle for ham, da Guldsmeden sagde, at det var det pureste Guld og fik at høre, hvad Værdi, det havde.

Nu stod Kristen Linde ved Tærskelen af sine Ønskers Maal, den Lykke, han havde gaaet og drømt om, mens Tværsækken tyngede hans Nakke.

„Ja, sikken Lykke dog et fattigt Barn kan have," sagde Folk, „han fandt rigtignok Guld til et Svinetrug."

Kristen Linde købte det Handelshus i Holstebro, hvor han før havde købt sine Varer. Han følte sig nu som en fri Mand, naar han stod bag sin egen Disk, og han vandt snart stor Anseelse blandt Folk for sin Dygtighed.

Da han var bleven godt hjemmevandt i sin nye Stilling baade udadtil og indadtil, følte han alligevel at der var noget tomt i Hjemmet, han var med alt det en ensom Mand. Dog ogsaa der var Lykken ham god.

Byens skønneste Jomfru var Borgermester Solgaards Datter Dorthea, hende vovede han at fri til og fik ja, og Bryllupet stod med Pomp og Pragt.

Lykken blev ved at smile til ham, og han smilede til Lykken igen, og nu var han snart en rig Mand.

De fattige Herremænd begyndte at laane Penge af ham, mod at han fik sikkert Pant i deres Ejendomme; det gav endnu mere Anseelse.

Herremændene forstod at bruge Pengene, men de forstod ikke selv at tjene dem, men det forstod Kristen Linde, det var hans kæreste Syssel at købslaa med sine Penge. Naar saa Herremændene havde levet i Sus og Dus og ikke havde mere at pantsætte, saa overgav de det hele til Kristen Linde. Paa den Maade blev han Ejer af den ene Herregaard efter den anden, tilsidst ejede han 10 Herregaarde, og nu kaldte Folk ham: „Den rige Kristen Linde."

I Aaret 1704 var Kong Frederik den 4de paa Besøg i Holstebro.

Kristen Linde gjorde Fest for Kongen, og Kongen ophøjede Kristen Linde i Adelsstanden med de Ord: „Ligesom der staar Linde udenfor Huset (Kristen Linde havde plantet to Lindetræer udenfor Huset), saaledes skal der ogsaa være Linde inde i Huset, thi Lindetræet skal staa øverst i dit adelige Skjold, og den vingede Lindorm skal ligge nedenunder."

Kristen Linde døde to Aar efter.

Kristen Linde og Hustru og 9 Børn ligger begravet i deres eget Gravkapel i Holstebro Kirke, mens otte Børn overlevede dem, men ingen af dem naaede deres Fader i Dygtighed.

Den genfundne Tro.

Af Alexander Svedstrup.

Med Tegninger af Forfatteren.

Det sker ikke saa sjældent, at man møder en Ægtemand eller en Ægteviv, som faar En til at spekulere haabløst over Kærlighedens Mysterium. Hvordan i Alverden — spørger man sig selv — er det gaaet til, at nogen har villet gifte sig med den skrækkelige Genstand? — Det kan ogsaa ske, — men det er meget mere sjældent —, at man møder et Menneske, som faar En til at spørge: Hvordan i Alverden er det gaaet til, at vedkommende har faaet Lov at gaa i Fred? — Og saaledes spurgte i sin Tid alle videbegærlige Folk i den Landsby, hvor Præstens Elise hørte hjemme. Begge hendes Søstre var blevet forlovede som ganske unge, men Elise, der var den aller sødeste, den aller kønneste, — hun blev siddende som „gammel Jomfru", — ja, det var ikke til at begribe.

Da hun var ganske lille og hed Præstens Lise, maatte ethvert Menneske med et nogenlunde bevægeligt Hjærte staa stille og nikke til hende, og da hun blev voksen og hed Præstens Elise, maatte alle Øjne dreje sig i den Retning, hvor hun gik. Hun lignede en Blomst i Solskin og saa ud til at kunne forvandle al Livets Bedrøvelighed til lutter Lyksalighed. Men gift blev hun ikke. Hvorfor? Det kunde ikke være af Mangel paa Tilbedere, thi Præstegaarden var i de glade Dage fyldt med unge, friske og lovende Mennesker, som kæmpede om at faa Lov at forære deres Hjerte til Frk. Elise.

Nu var hun en ældre Pige og hed Præstefrøkenen, uagtet det allerede var mange Aar siden hendes Præstefader havde omskiftet Pladsen paa Landsbykirkens Prædikestol med den tavse Hvile paa den lille Kirkegaard. Hun havde købt sig et lille Hus ganske nær ved den gamle Præstegaard. Der fra sine smaarudede Vinduer kunde hun se over til den dejlige, gamle Have, der i sin Tid havde været hendes blomstrende Verden; og hun kunde se det Vindu i Præstegaardens Gavl, hvorfra hun i mange dejlige Sommernætter havde stirret ud over de maanebelyste Landsbyhuse og Haverne og Engene.

Hvor var Livet muntert og rigt og forjættende den Gang, — og hvor stille nu! Ensformigt gled Dag efter Dag, intet at vente, intet at længes efter, ingen store Glæder, heller ingen Sorger. Ene

var hun ganske vist ikke, thi hun havde taget en ganske ung Søsterdatter i Huset, og ledig var hun heller ikke, thi hun havde altid noget at gøre med Hus og Have og med andres Sager. Hun var saare hjælpsom mod de fattige, lavede Mad til syge, lappede fattige Børns Klæder, — men det glade Ansigt var forsvundet. Præstens Elise, den tindrende lystige Elise, var blevet en halvgammel Dame med et træt og fint, rynket Ansigt.

Det var en mærkelig Forandring, der var foregaaet med hende, og ingen kunde rigtigt blive klog paa hende, Niecen allermindst. Hvor kunde man paa een Gang være saa hjælpsom mod enhver, der havde Hjælp behov, og dog have saa mange bitre Ord om Menneskene. Hvor kunde man være saa mild inderst inde og dog saa tillukket, saa gudfrygtig inderst inde og samtidig sige, at man ikke vidste, om der var nogen Gud til eller en Himmel til.

Og det havde hun sagt til Niecen. Det var en Dag, da Niecen fortalte om en Bog, som hun læste, og som naturligvis handlede om Kærlighed.

„Kærlighed," havde Mosteren sagt, „Kærlighed, det er et Ord, som Mændene straks faar paa Læben, naar de kommer til at sidde ved Siden af en køn, ung Pige."

„Jamen der er dog rigtig Kærlighed til, saadan rigtig — evig Kærlighed, ikke sandt Moster?"

„Kærlighed, ja maaske den findes i Himlen, og at det er derfor vi Kvinder drømmer om den i vore unge Dage, naar Hjærtet er uskyldigt nok til at tro. Mændene kender den i hvert Fald ikke. De taler om evig Kærlighed i Dag, glemmer det i Morgen og finder en ny evig elsket iovermorgen. Har du maaske set en evig Kærlighed? Tror du ikke din Fader snakkede om evig Kærlighed til din Moder, og saa rendte han væk fra Kone og Børn med en ny, evig elsket. Nej, Kærlighed, den findes ikke paa Jorden, maaske i Himlen, hvis der er en Himmel til."

„Men, Moster dog, tror du heller ikke paa Himmerige?"

„Jeg har saa svært ved at tro paa et Himmerige, naar jeg ikke kan tro paa Kærlighed. Og var der Kærlighed til, maatte jeg have mødt den, thi jeg har troet af hele min Sjæl."

„Men jeg tror baade paa Himmerige og paa Kærlighed," sagde den unge Niece i et pludseligt Anfald af begejstret Mod (og hun talte sandt, thi hun troede paa Forstaspiranten ovre paa Skovridergaarden).

Da hun havde udtalt disse frejdige Ord, blev hun „rød som et dryppende Blod". Mosteren saa mildt og vemodigt paa den

unge, kønne Pige, rakte sin Haand ud mod hende og trak hende hen til sig og kærtegnede hende og sagde: „Gud give min lille Pige, at du ikke maa blive skuffet. Du har Ret, og det er mig, gamle Bittermandel, der har Uret, — jeg vil ogsaa saa gerne tro paa en Himmel med Kærlighed, selv om det ikke er saa let at tro

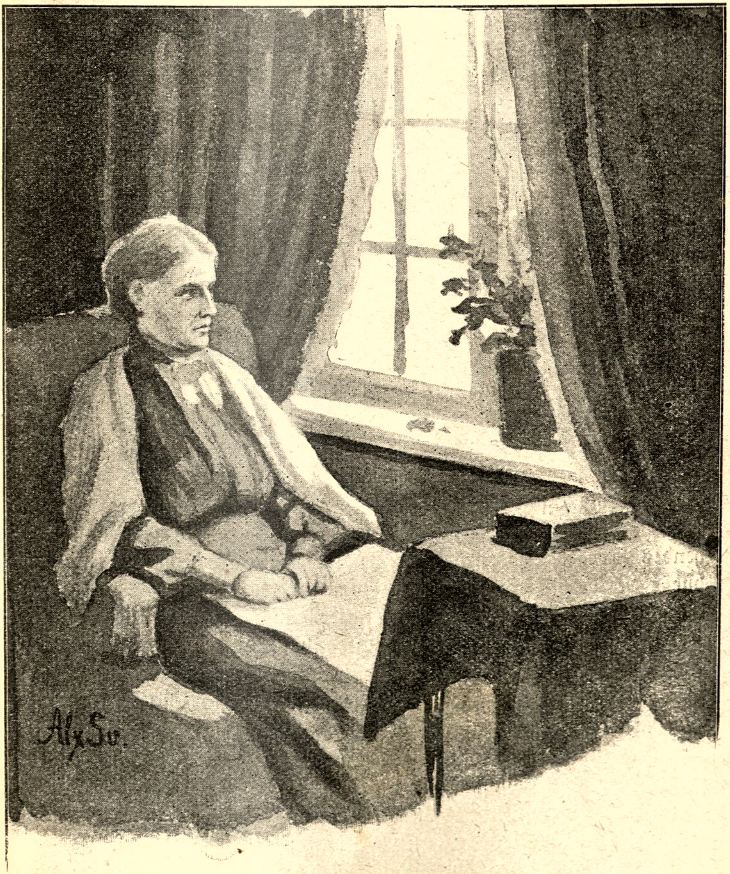

paa den. Jeg kan kun tænke mig Himlen som Kærlighed, og hvem skal jeg møde i Himlen, hvem elsker mig? Ja, Fader og Moder."

Den unge Pige havde set ind i et Par Øjne, der fik Glans af frembrydende Taarer, inden Mosteren vendte sig bort for at

flytte om paa Urtepotterne i Vinduet, og hun havde følt i et Sekund en varm Ømhed strømme imod sig fra den halvgamle Kvinde, der ellers altid gemte sin Godhed i haarde Ord. Stakkels Moster, hun havde aldrig kendt Kærlighed, rigtig Kærlighed!

Det var sent Efteraar, Solen var ved at gaa ned under graa Skyer, og Præstefrøkenen sad i Lænestolen ved Vinduet og læste den nys ankomne Avis. Pludseligt stivnede hun, og hendes Øjne løb spændt og hastigt over Linierne.

„Professor N. N. haabløst syg", stod der som Overskrift, og der berettedes derefter om den berømte Læge, der for sit Helbreds Skyld var rejst til Syden og nu laa syg paa en Klinik i en By paa Sicilien.

Præstefrøkenen lod Avisen synke og stirrede ud mod Solnedgangen. Der glødede et tungt, rødt Skær under de graablaa Skybanker; de bladløse Hyldebuske og Popler paa Præstegaardens Havegærde strittede op i det røde Lys, og nederst ved Gærdet dyngede en lille Skov af Elletræer sine Kupler saa tæt sammen, at Solrødmen kun svagt kunde pible igennem dem.

Det røde Lys døde hen, den graa Skumring bredte sig, men Præstefrøkenen sad ubevægelig stirrende. Hun saa Billeder fra gamle Dage. Haven derovre stod i grøn Fylde med hvidblomstrende Hyld og rødmende Røn. Plænen foran Havedøren var fyldt med unge Mennesker, der legede og raabte. Studenten, hendes Broder, løb, straalende, rødkindet med den hvide Studenterhue i Nakken, efter Thea i den blaa Kjole, og Thea hvinede, som hun altid gjorde, naar de legede; der var andre unge Piger i hvide og lyseblaa Kjoler, og derhenne stod han den fine, nydelige unge Mand, som altid var mere stille end de andre, han som havde den smukkeste Mund, man kunde tænke sig. Han smilede til hende, hun saa det Smil saa tydeligt og Blinket i hans Øjne. Havestuedøren stod aaben, og derinde stod Thebordet med den hvide Dug og det blanke Messing.

Men nu skiftede Billedet, og det var sen Aften nede ved Dammen mellem Elletræerne. Dammen laa ganske stille som et Metalspejl med den lyse Nats Messingglans; Elletræerne stod fløjlssorte udenom og lagde sorte, silkeblanke Spejlbilleder i Vandet. Paa Stolpebænken inde mellem Ellebuskene sad hun og han. De kunde knapt se hinanden, men hun følte ham saa nær og varm, og de talte ganske dæmpet om Livet, det gaadefulde, vidunderlige, dejlige Liv.

Han talte om sin Tro —, om Sjælen, der voksede frem af den gærende, tunge Jord-Verden og skulde vokse videre og udfoldes i en uendelig større Verden, om Sjælen, der møder en anden Sjæl, den eneste, hvortil den er skabt, og i hvilken den finder Evigheden, Saligheden, Visheden i Stedet for Troen. Han talte stilfærdigt og undseligt, saaledes som man taler om det hellige, og hun forstod det altsammen; det var netop hendes Tro, hendes Anelser, han gav Ord.

Hun vidste det, at de to Sjæle, han talte om, var hans og hendes. Hun fyldtes af en Lykkefølelse, hun aldrig forhen havde

kendt. Dette var ikke Troen, forkyndt fra en Prædikestol og bygget paa gamle Dogmers vaklende Autoritet; det var en Tro, som levede i en Sjæl ved hendes Side i fuld Virkelighed, en Tro, som vakte alle de slumrende, hemmelige Sandheder i hendes egen Sjæl.

Hun svarede ham i Ord, der kun sagde en lille Smule af, hvad de skulde udtrykke; hun var jo saa uvant med at finde Ordene for det, som laa dybest i hende. Men de forstod hinanden. De forstod, at her var to Sjæle, der søgte og fandt Livet sammen. Kærlighed er to Sjæle, der forenes, og den er

evig. Legemer kan mødes og gaa fra hinanden, men Sjæle, der mødes, skaber hinanden, lever i hinanden og er Begyndelsen til det evige Liv, som er Kærlighed.

Ofte havde de talt med hinanden, og saa mærkeligt var det, at hun, som var den lystigste af alle de unge og lo med alle de andre, blev saa alvorlig, naar hun var paa Tomandshaand med ham. Men aldrig havde de talt saa inderligt sammen som i Aften her paa Bænken under Elletræerne. Deres Sjæle gled sammen og blev eet. Hans Arm lagde sig ængsteligt og let om hendes Liv; hun ventede kun paa, at den skulde lægge sig saa fast, at hun trygt kunde læne sig ind til ham og være hos ham. Saaledes sad de, medens det gyldne Skær paa den stille Dam blev til blegt Perlemor, hvori en enkelt Stjerne fæstnede sig som en Diamant. Hun mærkede hans varme Kind nærme sig hendes, og hun ventede kun paa at møde de bløde Læber, hun altid beundrede, baade naar de bredte sig i Smil, og naar de krusede sig i Alvor.

Der blev kaldt paa dem af glade Stemmer. De rejste sig og gik langsomt op gennem den halvmørke Havegang, hvor Jorden var blød og gyngende. De standsede inden de skulde gaa frem i Lysningen ved Plænen. Nu vilde han sige de Ord, hun tørstede efter, og hun vidste, at hun vilde sige: Ja, ja, jeg elsker dig. Men det blev kun Tavshed; en vaad Gren strøg over hendes Pande; Jorden blev haard under hendes Fod; de gled fra hinanden og gik rask hen imod den oplyste Havestue, hvor de andre unge ventede dem.

Næste Dag rejste han sammen med hendes Broder og de andre unge Feriegæster.

Hun kunde se ham endnu saa tydeligt, som han sprang op i Vognen mellem de kaade, unge Piger og Studenter, der lo og tumlede rundt mellem hverandre og mellem Rejsetøjet, medens de blankbrune Heste utaalmodigt foer frem i Selerne. Han havde givet hende et Ekstra-Haandtryk i Smug, og han havde hvisket — med et lille Nik og et Smil, der sagde meget mere end Ordene —: Jeg skriver til Dem, det maa jeg jo nok.

Nu rullede Vognen ud af Gaardspladsen; nu drejede den rundt om Hjørnet bag Smedens Hus. Borte, borte — for denne Gang.

Hvor der blev stille i Gaarden, og det var som om alle Buske og Træer i Haven holdt op med at leve.

— Jeg skriver til Dem! Aa, hvor hendes Hjerte bankede, naar Postbudet kom de følgende Dage. Men hun turde ikke gaa ned som ellers og tage imod Posten. Hun vidste, at hun vilde

blive rød, og enhver maatte kunne se, hvor hendes Hjerte bankede og skælvede. Hvorledes skulde hun bære sig ad med at gaa ned og ligegyldigt tage imod Brevet, naar nu Moderen raabte op til hende: Elise, der er Brev til dig. Hvem kan det være fra?

Men der kom intet Brev. Dag efter Dag troede hun saa sikkert, nu kommer det, og hun gik Postbudet i Møde, langt ud ad Landevejen.

Men der kom intet Brev.

Endelig, Juleaften kom der imellem de mange Breve et fra ham, — hun kendte straks Haandskriften —, men med Udskrift til Faderen. Hun tog det sammen med nogle andre for at hjælpe Faderen at aabne Konvolutterne.

Hendes Blik foer hen over de faa Linier:

— — Tak for den vidunderlige Sommer! Hjertelig Hilsen til Døtrene — —.

Hjertelig Hilsen til Døtrene!

Han kom aldrig derud mere. Næste Sommer og næste Sommer, var der fuldt af Ungdom i Præstegaarden, fuldt af Lystighed, men Elise var udenfor Lystigheden. Hun er blevet en gammel Kone, sagde de andre unge drillende.

Der gik mange Aar, før hun mødte ham igen, og det var kun en eneste Gang ved et Selskab hos hendes Broder, som var blevet en sat og dygtig Overretssagfører med Kone og Børn og stort Hus. Hun fik ham til Bords. Han var blevet en berømt Læge, Doktor og Professor; hun havde læst om ham i Bladene, hørt om ham gennem Broderen. Professoren levede saa stille, levede kun for sin Videnskab, men hans Navn var kendt over det hele Land og vidt ud over Jorden gennem hans videnskabelige Værker. Gift var han ikke.

De sad ved hinandens Side ved Bordet. Hun følte, hvorledes han stille iagttog hende, men selv turde hun kun en enkelt Gang skotte op til ham. Hans brune Haar var blevet graasprængt, men Munden kendte hun straks igen. De talte med hinanden om alt muligt ligegyldigt, saaledes som man taler, naar begge tænker paa det samme og ikke tør forraade det. Men pludselig, just som man beredte sig til at rejse sig fra Bordet, tog Professoren sit Glas, nikkede til hende, fangede hendes Øjne i et dybt og varmt Blik og sagde: Tak, Frk. Elise, for de dejlige Dage, det var min lykkelige Tid, — og jeg fik dog kigget ind i Himlen!

Alt forvirredes for hende; Mennesker og Bord og Blomster gik i Et, og hun vidste knapt, hvad hun sagde og gjorde Resten af Aftenen.

Da Gæsterne skiltes, kom Professoren hen og tog hende i Haanden og sagde: Lev vel. Jeg tog fejl, men De har forlængst tilgivet mig.

Han tog fejl! Han havde taget fejl.

Gang paa Gang, Dag efter Dag, lød de Ord for hende senere. Hvad betød de Ord? Kunde de Ord forklare, hvad der havde forvandlet hendes lykkelige Drømme til tom og trist Virkelighed! Havde det altsammen blot været en Stemning hos ham? Havde han forstaaet, at hun kun var en lille, ubetydelig Kvinde, der intet Krav havde paa at tage ham fra hans Arbejde for Videnskaben og den store Menneskehed?

Han tog fejl!

Det var blevet helt mørkt, og Præstefrøkenen sad endnu i sine dybe Tanker; Avisen var gledet ned paa Gulvet. Da kom Niecen ind med en tændt Lampe.

„Postenken er her og vilde gerne tale med dig."

Præstefrøkenen rejste sig fra Stolen, — det var som om hun pludseligt var kommet tilbage til sin lille Stue efter en Rejse i andre Verdener.

„Lad hende komme ind."

Der kom en lille, tyk Kone ind ad Døren, en lille, glad Gamling med sort Tørklæde om Hovedet og en kort, sort Jakke, æt knappet om den gemytlige Trivelighed.

„Ja, beskidt ser jeg rigtignok ud paa Benene, for det er dog et grusseligt Føre, men jeg maatte jo herhen, syntes jeg, for det er dog ligegodt kuriøst nok. Sagen er den, at jeg sad saamænd og vendte en af min salig Mands gamle Postfrakker til Jens, for det er nogen mageløs Bonitet, der er i de gamle Frakker, ikke til at slide fra Kroppen, og som jeg sidder og sprætter Foret op, saa ligger der saamænd et lille bitte Brev nede i Sømningen, og gult og beskidt var det jo, og vaadt har det naturligvis ogsaa været mange Gange, naar han gik i disse Herrens Vejrer, men Yderskriften kunde jeg dog magelig læse. Ja, se her er det, og der staar tydeligt nok: Frk. Elise Bremer, Præstegaarden og det Hele, og det har jo ligget natyrligvis mange Herrens Aar dernede, for det var ikke en Gang en af hans sidste Frakker. Jeg gisner, at han har rigtig villet tage vare paa det eller ogsaa villet have noget Komedianteri med Frøknen, for han var jo saa farlig komediansk af sig. Og saa tænkte jeg, Nyheder kan der jo ikke staa i det mere, men maaske det kunde have sin Ingteresse alligevel. Ja, her er det, værsaagod."

Da Postenken var gaaet, satte Præstefrøkenen sig hen til Lampen, skar den gamle, skrøbelige Konvolut op og læste:

Kære Frøken Elise!

De ved det altsammen, men jeg ved det ikke. Saa spørger jeg da, tror De, at De holder af mig, saaledes som jeg elsker Dem, — tror De, at De kunde leve Livet sammen med mig? Jeg ved, at jeg elsker Dem saa inderligt, som en Sjæl kan elske en anden, og jeg ved, at jeg aldrig vil komme til at elske nogen anden end Dem. Jeg ved, at Livet med Dem vilde blive een stor og rig Lykke for mig; men jeg ved ikke, om De føler saaledes. Jeg haaber, ja jeg tror det, men tager jeg fejl, saa skriv ikke, send mig ingen deltagende eller trøstende Ord. Jeg vil forstaa Dem og vide, at De havde Godhed for mig, men ikke Kærlighed. Jeg ved ogsaa, at jeg intet har at byde Dem uden min inderlige Kærlighed; fattig er jeg jo, og jeg ved ikke, hvorledes Livet vil forme sig for mig; kun ved jeg, at jeg skulde arbeide af alle Evner for at gøre Livet lykkeligt for Dem og mig.

Nu venter jeg et Brev, der vil gøre mig jublende glad; men kommer det ikke, saa vær alligevel forsikret om, at jeg til min Død vil være Deres trofast, trofast hengivne

— —.

Præstefrøkenen bar Brevet mellem sine Hænder ind i Sovværelset, tændte Lampen og lukkede Døren. Om nogen havde set

hende nu, vilde de tro, at Præstefrøkenen var gaaet fra Forstanden. Den stilfærdige og beherskede Dame kyssede et Brev, strakte Armene ud, som om de vilde gribe et usynligt Væsen, og saa faldt hun paa Knæ og græd med Ansigtet i sine Hænder.

Niecen dækkede Thebordet, men Tanten kom ikke. Da hun gik til Soveværelset og bankede paa, svarede Tanten med en underlig uklar Stemme, at hun ikke skulde vente paa hende.

Men Præstefrøkenen gik stille rundt i det lille Værelse, knælede igen med de foldede Hænder støttede i Lænestolen, saa rejste hun sig omsider, tog Brevpapiret frem af Chatollet og satte sig til at skrive.

Kære Professor — —!

I Aften har jeg modtaget det Brev, De har skrevet til mig for mange, mange Aar siden, den Gang, da vi begge var unge, efter den Sommerferie, der blev mit Livs lyseste Minde og det meste af mit Livs Indhold. Det Brev laa gemt og glemt i det gamle Postbuds Hjem.

Meget havde været anderledes, om det Brev havde naaet mig den Gang, men jeg takker af mit hele Hjerte Gud for, at det dog en Gang naaede mig. Det er nu en gammel Kvinde, som besvarer dette Brev, men hun har elsket Dem Livet igennem fra den Dag, hun mødte Dem. Livet blev hende ufatteligt, og Ungdommens Tro, som vore Sjæle delte, var til Tider ved at svigte, men nu er alt — saa sent, saa sent — blevet forklaret; alt er blevet saa lyst og lykkeligt. Trods alle de Taarer, jeg fælder i Aften, har jeg aldrig været saa lykkelig som i denne Stund, hvor jeg har genfundet min eneste elskede og genfundet min Tro. Jeg føler Gud over mig, forenende Deres og min Sjæl og lovende os en ny og vidunderlig Ungdom sammen. Hver Aften i mange Aar er mine Tanker gaaet til Dem, og hver Aften har jeg nævnt Deres Navn i min Bøn. Ak ja, hvor det maaske lyder underligt for Dem nu: Jeg elsker Dem, elsker Dem og har altid elsket Dem. — Jeg sender Dem hele mit Hjerte, hele min Sjæl. Gud velsigne Dem og mig. Nu ved jeg, hvem jeg skal møde i Himlen. Tak, Tak, Tak. Din fra Ungdommen til nu og altid elskende

Elise.

Da Præstefrøkenen sent paa Aftenen atter traadte ind i Dagligstuen med Øjne røde af Graad, men med et mildt forklaret Ansigt, gik Niecen hen til hende, uroligt spørgende.

Mosteren lagde sine Arme om Niecens Hals.

„Det var et Brev fra — fra min Kæreste.“

Hendes Stemme kvaltes af Hulken, men hun rettede sig og sagde:

„Vær ikke bange, jeg er slet ikke bedrøvet; jeg er saa glad, som jeg vist aldrig har været før — nej aldrig.“

Og med Armen om den unge Piges Liv sagde hun:

„Du skal ikke tro alt det dumme, jeg har sagt om Kærlighed. Der er Kærlighed til, evig Kærlighed. Det er det eneste, der er til. En Himmel med evig Kærlighed.“

Langt syd paa, i en By paa Sicilien, laa en svag, dødssyg Mand paa sit Leje med et lille Brev i Hænderne. Han smilede og saa langt bort og nikkede. Nu og da hviskede han noget, som Sygeplejersken ikke forstod. Kun et Ord forstod hun, et Navn — Elise. Han gemte Brevet paa sit Bryst. Der laa det, da han døde.

Julen og Dyrene.

Gamle Folk fortæller, at Dyrene tager Del i Julenattens Fest, ude i Skoven kommer de vilde Dyr sammen og holder Gudstjeneste i den hellige Nat, og i Staldene falder Husdyrene paa Knæ paa Slaget 12 Julenat. Og i denne Nat faar Dyrene menneskeligt Mæle og kan da klage over den Uretfærdighed, der i Aarets Løb er tilføjet dem. I Jylland havde en Gaardmand spottet denne Folketro om at Dyrene holdt Jul. Men da begyndte, fortælles der, hans to egne Heste at tale til Manden i Festnatten, og de forkyndte, at inden næste Jul skulde de bringe ham til Graven. Forfærdet skyndte Gaardmanden sig at sælge sine to Heste, men nu udbrød der en stærk Pest, som gjorde Ende baade paa Mennesker og Dyr i den Landsby, hvor den her omtalte Gaardmand boede, kun hine to Heste vare tilbage, og som de havde spaaet, bleve de benyttede til at stede deres fordums Ejers Liv til Hvile.

„Flyvemaskinen".

Fortælling af Vald. Kongsdal.

Med Tegninger af Forfatteren.

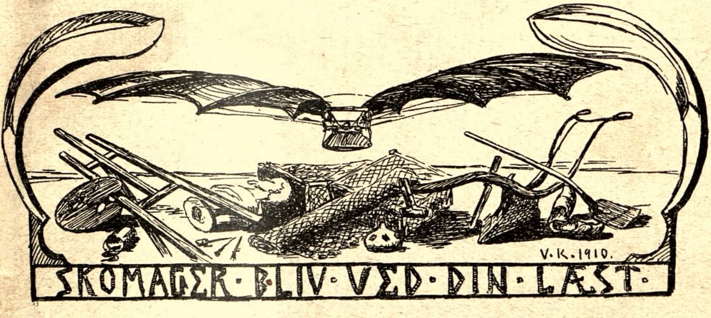

Lærer Hansen havde noget Nyt for igen.

Der hviskedes i Krogene og tiskedes paa Alfarvej, naar Folk mødtes: Noget havde han for, det var nu lige saa sikkert, men hvad, var der ingen, der vidste bestemt.

Des friere Spil var der imidlertid for Fantasien, og det var Synd at sige om Hr. Hansen, at han ikke havde en ganske særlig Begavelse til at holde Beboernes Fantasi — særlig den Gren af Fantasien, der hedder „Snak" eller Sladder" — i en bestandig frodig Vækst.

Han havde allerede været fire Aar i dette Embede.

Sandt at sige, havde disse fire Aar ikke været prægede af idel Tilfredshed, hverken for Læreren eller Beboerne. Tiderne vare sandelig ikke mere, som i Hr. Hansens Drengeaar.

Naar han med store Anstrengelser havde knebet sig gennem Eksamen, var det ene af Hensyn til Maalet, der havde forekommet ham saa stort og herligt.

Billedet af hans Barndoms Lærer havde staaet for hans indre Blik. I hans afsides liggende Fødeegn havde Læreren indtaget en ophøjet, patriarkalsk Værdighed. Hans Raad søgte man altid i vanskeligere Tilfælde — og hans Bistand var uundgaaelig nødvendig ved Affattelser af allehaande vigtigere Skrivelser — en Omstændighed der, foruden Anseelsen havde indbragt vedkommende Lærer mangen velfyldt Kurv til hans Spisekammer, hvilket alt til-

sammen havde staaet for den unge Hansen, som et Toppunkt af en Tilværelse.

Men det var slet ikke faldet saaledes ud for Hr. Hansen. Det første Embede vilde han nu ikke regne med, han havde jo været ung og uerfaren — og havde vel ogsaa begaaet nogle Dumheder.

Men nu var han da ude over den Alder og var kommen i nyt Embede; men hverken Alderen eller de nye Forhold havde endnu forlenet ham med den stærkt eftertragtede Patriark-Værdighed. Beboerne spurgte ham hverken om Dit eller Dat — og ikke en Pille havde han nogensinde modtaget til sit Spisekammer.

Folk var blevne opblæste og vigtige — de regnede sig endog for lige saa kloge som Skolelæreren — og ingen Respekt var der mere. Som nu ved det sidste store Konfirmationsgilde! Medens han stod og holdt Tale — Hr. Hansen holdt Tale hvorsomhelst han kunde slippe til det — havde et Par af de større Gaardmænd aldeles ugenert siddet og spist og passiaret, som om det aldeles ikke var gaaet op for dem, at han — Skolens og Kirkens Mand — kastede Glans over Festen, ved at lade sin Aands Lys skinne ud over det velbesatte Bord.

Ja end ikke hans eget ophøjede Sæde i Skolestuen — selve Katheteret — var længere helligt: hele to Gange i den senere Tid, havde en fornærmet Fader indfundet sig i selve Skolestuen med Klagemaal over Skolelæreren!

Men Hr. Hansen havde lovet sig selv, at han skulde „vise dem noget andet."

Han var ikke bleven for gammel i Gaarde endnu. De kunde bare vente, baade de rige Gaardmænd og de andre — netop nu skulde han „vise dem noget andet".

Og det var det, der hviskedes om i Krogene: Lærer Hansen havde noget for igen dernede paa Skolen.

Det vilde være uretfærdigt ikke at indrømme, at Hr. Hansen havde en ualmindelig Evne til at vise Folk noget. Han havde, tvertimod, i de forløbne fire Aar vist de Pinderup Beboere saa meget forskelligt, at de var begyndt at nære underlige Anelser om deres Lærers mentale Tilstand.

Forsaavidt havde Hr. Hansen ikke opnaaet det, han havde tænkt sig, som han netop havde lagt sig i Selen paa saa mange Omraader, for at vise, hvad han var for et alt omfattende Geni.

Han havde først produceret sig som Kunstmaler. Den ædle Malerkunst havde han dyrket paa den Maade, at han paa store

Stykker Pap, med almindelig Malerpottefarve havde kopieret de Gratulationskort han fik ind ad Døren.

Da saa Væggene i Skolehuset var fyldte med disse Kunstværker, havde han lavet Gibsfigurer til at stille i Krogene og paa Skabe og Kakkelovne.

Forfatterskabet havde han dyrket langs ad. Resultatet forelaa i Form af en litterær Biksemand, hvis Ingredienser var plukkede ud af H. C. Andersens mest populære Eventyr, dem med Svaner og Prinser og alt det.

De, der havde Kunstforstand, fniste bag hans Ryg ad disse Frembringelser. Og de, der savnede Forudsætningerne for en Bedømmelse, kunde selvfølgelig heller ikke blive hans Beundrere — saa alt det slog helt Klik for Hr. Hansen.

Fra Kunstens ætheriske Verden var han derefter resolut steget ned paa den materielle Jord. Æren — og Guldet — skulde nu høstes ved noget rigtig praktisk — noget enhver kunde forstaa: Han grundlagde et stort Mønsterhønseri. Han købte Raceæg og Rugemaskiner, abonerede paa Hønsetidender, tømrede Hønsegaarde og Kyllingebure og var paa Færde hist oppe og her nede fra Morgen til Aften.

Hanerne galede, og Hønsene kaglede, saa man ikke kunde høre, hvad man selv sagde dernede paa Skolen; men det store Overskud udeblev. Det var baseret paa Salg af Raceæg til 15— 20 Øre pr. Stk.

Men Folk skulde bare ikke have Æg hos Hr. Hansen til de Priser, han maatte sælge dem til Prangeren til ordinær Dagsnotering. Folk sagde rigtignok, at Prangeren ude omkring afsatte Hr. Hansens Æg til de dyre Priser, men det vedkommer egentlig ikke denne Historie, uden for saavidt at det morede Folk, at snakke højt om det.

Hr. Hansen morede det langtfra. Han solgte i en Fart hele Menageriet — nu skulde han vise sig for Beboerne som Landmand.

Landbruget! Selve Landets Hovederhverv! Det var at slaa Fjenden — som saadan betragtede han sine Omgivelser — paa hans egne Enemærker!

Selv vilde han dyrke Skolelodden — som et Mønsterbrug, hvor alt Nyt skulde praktiseres til Forundring for Naboer og Omegnen, der ikke besad den videnskabeligt trænede Hjerne, som Hr. Hansen kunde rose sig af — og som satte ham i Stand til at kapre alt Nyt, der kom frem.

„Ej fanger sovende Mand Lykken“.

Hr. Hansen sled og masede — han fik Sognet til at indrette den gamle, forfaldne Staldlænge moderne — indvendig —, købte Kreaturer og Avlsredskaber — fæstede Karl og abonnerede paa Landbrugstidender. Hans Husholderske — Hr. Hansen havde endnu ikke haft Held med Frieriet — var heldigvis Landmandsdatter, saa alt var saaledes i Orden til at begynde Mønsterbruget nede paa Skolen.

Men allerede ved Hr. Hansens Køb af Kreaturer, rystede Naboerne betænkeligt paa Hovederne — og saa dette: at han begyndte paa saa meget forskelligt — nej, han var vist *for* klog, den Skolelærer — mente Folk.

Og da Hr. Hansen mærkede, fra hvad Kant Vinden blæste, blev han pirrelig og opfarende — og ragede uklar med den ene af Beboerne efter den anden. Saa nogen egentlig Patriark for Folket kunde man ikke sige, han var bleven.

Men *nu* skulde han altsaa vise dem noget, naar han nu snart var færdig med — det han havde for. Og naar saa Guldet dyngede sig op for ham, skulde de komme krybende, alle disse storagtige Gaardmænd, lokkede af Glansen fra hans Mammon — og i dyb Respekt for hans Geni naturligvis. Og saa skulde den rige Datter oppe paa Egegaarden nok ogsaa tage sig i Agt for at rimpe Næse af ham, og de Digte, han skrev til hende — naar han nu snart kom frem for Offentligheden med sin Opfindelse — og hele Verdens Opmærksomhed henledtes paa ham, saa kunde det dog være, at hun betænkte sig — — han kunde vel endog tænke paa, at se noget højere op, end til Proprietærdatteren.

Det var en Dag i April, at Hr. Hansen havde læst det Stykke i Avisen, som havde været saa afgørende for ham.

Der havde staaet om Luftskibene, at de kun var et ualmindelig kostbart Legetøj, at den geniale Løsning af Flyveproblemet beroede paa langt enklere Midler og Metoder, byggede paa Princippet: Fuglenes Flugt, og at dette Problems Løsning maaske laa saa svimlende nær, at det var forbeholdt et Naturgeni — maaske en eller anden fingernem Vogterdreng — at kuldkaste alle de Forudsætninger, hvorunder vor Klodes Beboere hidtil havde levet.

Dette var en Kaldelse for Hr. Hansen.

Som alle store Mænd var han begyndt som Vogterdreng. Og fingernem var han — som ingen anden. Ja han var et Naturgeni — vel at mærke med Seminarieuddannelsens store Plus ved.

Han følte Forsynets store Pegefinger rettet lige lukt imod sig — men han skælvede ikke: Der var ingen Tvivl — hans Fremtid laa i Luften!

Der var kommen drøje Tider for Hr. Hansen siden den Dag. Han følte sig, naar han om Formiddagen terpede med Børnene i den lavloftede Skolestue — som en Trold i en Æske, og næppe var den sidste Barnetræsko klapret ud ad Skoledøren for hjemgaaende, før han sprang op paa Skolens Loft — hvor alt var

ryddet til Side og al Adgang strengt forbudt. Og hvad der foregik heroppe var der ingen, der havde Anelse om.

Han havde været i Hovedstaden en Tur, og var vendt hjem med nogle store, hemmelighedsfulde Pakker.

Mælkekusken, der havde fragtet dem til Skolen, havde lige

faaet et lille Kig af Indholdet af en lang Pakke og var bleven underlig tilmode ved at se, at den indeholdt en umanerlig Mængde Spanskrør. Han havde spaaet Skolebørnene, at der vilde komme onde Dage for deres Agterpartier.

Men oppe paa Skoleloftet skulde det vise sig, at der var tildelt Spanskrørene en større Rolle, end at danse efter „Mester Eriks" Vise. Heroppe dannedes de til nogle mægtige Vinger ved Hjælp af Snore og Sejldug: Det var Naturgeniets Løsning af Flyveproblemet, der fandt Sted paa Pinderup Skoleloft.

Henad Midsommertide var Flyvemaskinen omsider færdig. Det store Øjeblik nærmede sig. Der indtraf imidlertid en Omstændighed, der forhalede dette Øjeblik noget. Hr. Hansen kom i Tanker om, at Opfindere plejede at lave en lille Model først, som de prøvede med, for at rette mulige Mangler i Konstruktionen, førend de gik i Gang med selve den Genstand, det drejede sig om.

Det var jo rigtignok bagefter nu — naa, men saa var der ikke andet at gøre, end lave Modellen bagefter — det var jo ogsaa mere for en Ordens Skyld: Flyvemaskinen var sikker nok.

Der gik en Uges Tid med at fabrikere denne Model.

Den kunde selvfølgelig ikke tage Flyvetagene, dem skulde Hr. Hansen nemlig selv udføre paa den rigtige Flyvemaskine — og i det hele taget manglede Modellen naturligvis det Plus, som Hr. Hansens Intelligens og Handlekraft var til den store Maskine. Den skulde jo ogsaa blot vise, at en Maskine af den Konstruktion kunde „glide paa Luften". Flyvetagene, dem skulde Hr. Hansen nok klare.

Og virkelig kunde den „glide". Oppe fra Skoleloftets Gavlvindue, hvorfra Hr. Hansen slap den ud, gled den lige saa nydeligt i skraa Linie ud over Skolelodden, hen over Landevejen, helt ind i Per Hendriks Rugstykke.

Der laa den ovre.

Det var som Skoleloftet hævede sig højt op, og Jorden sænkede sig dybt ned under ham. Huse og Gaarde blev smaa som Muldvarpeskud, og Menneskene og deres Færden blev usselig og ringe som Muldvarpen, der blind roder om i Jorden.

Heroppe stod han som en Ørn — færdig til kongelig Flugt højt op over alt Kravlet dernede. Hr. Hansen gled helt bort i den blaa Luft, hvor der er god Plads for Fantasier. Gud Mammon stablede, som en lydig Tjener, Guldet omkring ham. Og Mammon er en stor og stærk Krabat, ved hans Hjælp skulde han let faa Krammet paa Kærlighedens Gud Eros.

Hr. Hansens Drømme blev lidt efter lidt helt rosenrøde —

samlede sig med malende Energi om Proprietærdatteren deroppe paa Egegaarden, hvor han saa sig selv komme ind ad den store Port, i sin stiveste Puds.

Karle og Piger stode i Stalddøre og Bryggersvinduerne og maabede i Underdanighed paa ham, medens han gik hen til den store Trappe. Oppe i Døren kom Proprietæren ham i Møde med underdanige Fagter

Af gammel Vane er han lige ved at rive Hatten af Hovedet for Proprietæren allerede nedenfor Trappen, men han husker heldigvis, at han er en stor, berømt Mand og tager ikke Hatten af før lige oppe ved Siden af Proprietæren. I det hele taget skal han behandle Proprietæren lige saa nedladende og overlegent, som Proprietæren før har behandlet ham — jo, han skal nok faa det betalt.

Inde i Proprietærens Kontor sidder han saa og breder sig over alt, hvad han kan — og krammer ud med alle de glimrende Tilbud fra Udlandet — fægter om sig med Tusinder og gør Proprietæren helt mør, inden han nedlader sig til at meddele ham, at han nok vil gifte sig med hans Datter.

Af og til høres en Puslen ved Nøglehullet og listende Trin inde i Stuen ved Siden af; det er Moderen og Datteren, der spændte afvente den store Begivenhed. — —

Hr. Hansen blev her vakt af sine farverige Drømme — det var sandelig ikke listende Dametrin, det der kom op af Loftstrappen — plumpe — bums kom et Par store Træsko, hvori den gamle Ole Peter stak.

Han havde — under skiftende Herskab — gaaet til Haande paa Skolen i al sin Tid, saa han mente, at han nok kunde stavre lige op i Helligdommen.

I samme Øjeblik som Ole Peters falmede Hue kom til Syne op over Loftslugen var Hr. Hansen over ham.

„Hvor tør De understaa Dem — ved De ikke, at jeg har strængelig forbudt enhver Adgang hertil."

„Jøsse Kors, nej, Hr. Hansen, det ved jeg aldrig det bitterste om — nej, Jøsse Kors, lad mig saa bare komme ned igen. Jeg har ellers været omkring dernede — og da der ingen var dernede, saa tænkte jeg — —."

„Vil De straks komme ned med Dem."

Ole Peter kravlede ned ad, ømmende sig saa ynkeligt som muligt over sine gamle Ben.

Nedenfor Trappen kom han saa frem med sit Ærinde:

„Ork, Gudheden! Det var jo det med Kvinden, at hun

skulde i Jorden — og alt det Rend, der var for at faa ordnet Begravelsen, det kunde hans Ben ikke holde til, — om ikke at Drengen maatte blive fri fra Skolen en Dag eller to?"

„Nej, han maa ikke," tordnede Læreren. „Tror De, at Drengen skal blive en Døgenikt, fordi hans Moder er død? Og saa skulde han rende omkring, for at De kunde blive hjemme og drikke Snapse, nej, det bliver der ikke noget af; Drengen kommer her ellers bliver det værst for ham selv."

Ole Peter stod lidt og maabede i den Tro, at han ikke havde hørt rigtig.

„Kan De forstaa Dansk," brølte Skolelæreren.

Ole Peter stavrede af Sted: „den var tydelig nok. Han mumlede noget idet han stavrede af.

„Ole Peter! Kom her hen," brølte Hr. Hansen igen oppe fra Loftslugen.

Nu har han kanske betænkt sig — tænkte Ole Peter.

„Jeg syntes De mukkede, da De gik — men det vil jeg sige Dem, at Folk, der mukker, naar jeg taler til dem, kan jeg ikke have i min Tjeneste. De sætter ikke Deres Ben mere her paa Skolen. Marsch! Ud af Gaarden!"

Ole Peter marscherede alt, hvad han kunde ad Hjemmet til, hele Vejen snakkende med sig selv:

Den slap du skidt fra, Ole Peter — ja Janne dog!

Saadan skal de have det — det Rak — sagde Hr. Hansen, idet han majestætisk begav sig hen til Ophavet til sin vidunderlige Ophøjethed: Flyvemaskinen.

Den stod jo nu fuldt færdig. Solen var lige gaaet ned — og Luften var lun og stille — rigtig ideelt Flyvevejr. Husholdersken og Karlen var borte — hvad om han nu — nu i denne Time.

* * *

Ja, nu skulde det være.

Nede paa Skolepladsen, fra Toppen af Gymnastikapparatet skulde Starten ske.

Hr. Hansen stræbte med Stiger og med at faa Flyvemaskinen ned fra Loftet og op igen ovenpaa Gymnastikapparatet.

Imidlertid havde Ole Peter paa Vejen hjemad faaet sundet sig ovenpaa den Dravat, Skolelæreren havde trakteret ham med. Der var gaaet et Lys op for ham:

Han havde jo selv et „Embede" nede paa Skolen!

Han havde i mange Aar været engageret af Sogneraadet til at rense Skolens smaa Udenomsrum — dem med et Hjerte i Døren.

Saasnart Ole Peter var kommen i Tanker om det, gjorde han omkring og stavrede ad Skolen til igen. Han skulde vise, at han skulde sætte sine Ben i Skolegaarden — og naar han kom „paa Sognets Vegne“ — som han sagde — saa skulde han nok se, om nogen turde pille ved ham.

Han havde egentlig tænkt sig at skramle demonstrativt med Træskoene hen over Skolegaarden. Men af gammel Vane — listede han alligevel diskret over til de smaa Rum, og følte sig først helt uangribelig, da han atter travede over Gaarden med en Spand i hver Haand, for at komme ned til Affaldsbunken bag Haven, hvor han plejede at afhænde Herlighederne.

Paa Vejen skulde han passere udenfor Hækken langs Skolepladsen.

Da han ikke havde set noget til Skolelæreren inde i Gaarden, formodede han nok, at han var i Haven. Ole Peter listede derfor lidt usikker fremad.

Ud for Skolepladsen fik han Øje paa Hr. Hansen, der stod oven paa Apparatet med de store Vinger, der var udspilede til Flugt.

„Nej, hille den haglende Syge — hvad er dog det.“

Ole Peter havde nær tabt Mund og Mæle og begge Spandene. Han stod aldeles hypnotiseret af det Vidunderlige deroppe paa „Skafuttet“.

„Nej nu er han da rent staveleret, nu skal han flyve,“ tænkte Ole Peter og dukkede sig bag Hækken, i Forudfølelsen af, at der vilde ske noget ualmindeligt.

Hr. Hansen begyndte at baske med Vingerne, for at prøve Flyvetagene. Vingerne fik virkeligt godt nok Tag i Luften — saa godt, at Hr. Hansen nær var dejset baglænds ned. Men resolut kastede han sig frem over — og „gled“ virkelig paa Luften, idet Vingerne virkede som en mægtig Faldskærm.

Maaske var det lykkedes ham at naa uskadt til Jorden, hvis han blot havde ladet være med at „prøve Flyvetagene“ — — — men i samme Øjeblik han halede til sig i Snorene, for at trække Vingerne sammen, slog hele Herligheden en Kuldbøtte i Luften, og Hr. Hansen gik badovs paa Hovedet ned.

Ole Peter smed Træskoene og Spandene og løb ind paa Skolepladsen.

„Jøsses dog, har De slavet Dem, Hr. Hansen,“ sagde han

idet han fik samlet ham op fra alle Spanskrørene og Sejldugen. „Det saa dog farligt ud."

Hr. Hansen var sluppen bedre, end man kunde vente. Huden var skrabet af Panden og Næsen, og mør og forslaaet var han i hele Kroppen — men Lemmerne var da hele.

Ole Peter fik ham hen under Posten og fik det værste vasket af ham — og saa kom Flyvemaskinen ved forenede Anstrengelser paa Loftet igen — det var Ole Peter først og Ole Peter sidst, — nu maatte han nok „sætte sine Ben baade ude og inde."

Og Drengen maatte da ogsaa nok faa fri et Par Dage — ja, for hele Skolen fik — af gode Grunde — fri nogle Dage. Men hvorfor, maatte Ole Peter love ikke at tale om.

Jo, den Flyvetur havde faaet et rigtig heldigt Udfald baade for Ole Peter i første Omgang — men ogsaa for Lærer Hansen. Den betog ham Lysten til at hæve sig højere op end han kunde finde Fodfæste.

Det var egentlig først fra den Dag, at han kunde sige, at han var kommen ud over de unge Aar, hvor han begik Dumheder — og Ole Peter roste sig altid senere af — at det var ham, der paa en Maade „paa Sognets Vegne" havde været Skyld i, at Hr. Hansen blev et mere medgørligt Menneske i Eftertiden.

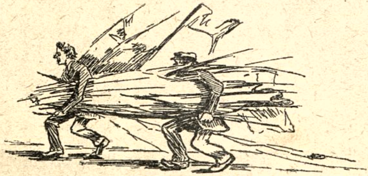

FINIS

Læreren: „Kan du nævne mig et nyttigt Insekt?"
Eleven: „En Bi, Hr Lærer."
Læreren: „Rigtigt. Kan du nævne mig et til?"
Eleven: „En — æh — en — Nødbremse."

En Vekselhistorie.

Følgende Historie fortælles om en for nogle Aar siden afdød Pengespekulant i St. Louis, Amerika.

Paa den Tid han begyndte at spekulere for egen Regning, tilbød sig en god Forretning, men uheldigvis behøvedes der 10,000 Dollars — og dem havde han ikke. Banken vilde ikke forstrække ham med saa stort et Beløb og det saa altsaa ud til at han maatte opgive Planen, da hans Kontorist en Dag foreslog ham at udstede en Veksel paa en eller anden, der boede saa langt som mulig fra St. Louis.

„Han maa bo saa langt herfra," sluttede han, „at vi i rette Tid før Velslen forfalder, kan naa at indløse den."

Efter en kort Betænkning udstedte han saa en Veksel paa 10,000 Dollars paa — Sultanen af Tyrkiet. Fra St. Louis gik det betydningsfulde Papir til Ny-York, derfra til London, hvor det kom i Hænderne paa Rothschild, som sendte sin Repræsentant til Konstantinopel for at præsentere Vekslen. Sultanens Finansminister bragte den til sin høje Herre. „Hvem er denne Hr. B. i St. Louis?" spurgte Sultanen.

„Jeg kender ham ikke," lød Svaret.

„Skylder vi ham noget?"

„Nej."

„Ja, saa betaler vi naturligvis ikke. Sig til Budet, at den Veksel indløser vi ikke."

„Men Vekslen er kommen til os gennem Rothschild," indvendte Finansministeren. „Vil det være klogt, netop nu, da vi underhandler med ham om et større Laan, at vise Vekslen tilbage?"

„Naa, saa betal da."

De 10,000 Dollars blev betalt, og et Par Uger efter modtog Sultanen Pengene fra B. i St. Louis, der ved Hjælp af Vekslen havde kunnet indlade sig paa Spekulationer, som indbragte ham en stor Gevinst.

Baadsmand Elias fortæller.

Af Nina Moe Leganger.

Elias Baadsmand sad og saa ud over Trækgardinet i Madam Olivarius lille Beværtning nede ved Bryggerne. Udenfor regnede og dryppede det ustandselig. Naar han ikke netop betragtede de drivvaade Brygger med Smaaskuderne, overdækkede med Presenninger — i hvis Fordybninger Regnvandet samlede sig i Damme — stirrede han sløvt ned i Bordpladen og tegnede med en kluntet, stiv Pegefinger allehaande besynderlige Figurer i det spildte Øl.

Det var underligt, der ikke kom nogen i Beværtningen i et saadant Regnvejr! Helt trist at sidde der alene og fundere en saadan Novemberdag — og nu skulde een ligesom have lidt Hygge, var det endelig saa, man havde lagt op for Vinteren.

Regnen vedblev at strømme ned, kun afbrudt af smaa Smæld mod Ruden, naar den rigelige Vandmængde i Tagrenden, flød over.

Endelig klirrede de i de løse Ruder mellem Jernsprinklerne i Døren bag ham.

„God Dag, god Dag! Sidder du her Elias?"

Sejlmager Even Evensen slængte den vaade Skindhue hen ad Bænken og sig selv bag efter, saa han kom til at sidde i Krogen ved Vinduet lige over for Baadsmanden.

Mere Øl blev sat paa Bordet. Manden drak og strøg sig over Skægget med Bagen af Haanden.

„Jeg sad saamænd og funderede paa, at den Gang jeg fo'r med Enkedronning Joseffine — jeg var bare Letmatros, saa ligger vi en Dag i Liverpool — saamænd gjorde vi det — i et slig umanerlig Regnvejr som just nu, og saa siger han, Førstestyrmanden, Søn af — — — Nej, er det ikke Tobias Skibøen, der kommer om Hjørnet?" — Baadsmanden afbrød og dunkede paa Ruden til den omtalte, der snart strøg lige forbi Vinduet — halvt gaaende i Rendestenen, saa Vandet sprøjtede op om de høje Støvler og kom ind.

„Er det dig Baadsmand som trakterer? — God Dag, Sejlmager!“

Haarde Næver, vaade af Regn og Øl — mødtes over Bordet, stive og ubehjælpelige efter Arbejde, saa de knapt kunde bøjes — rørte ved hinanden.

„Ja, jeg sidder saamænd og fortæller Sejlmager, at den Gang jeg for med Enkedronning Joseffine — jeg var bare Letmatros, saa ligger vi en Dag i Liverpool — saamænd gjorde vi det — i et slig umanerlig Regnvejr som just nu, og saa siger han — Førstestyrmanden — — —“

Atter klirrede det i Dørens Ruder bag Baadsmanden. Han vendte sig smilende om:

„Nu begynder her da endeligt at blive hyggeligt. — Er det dig, Mikal! — Kom, sid ned og faa et Glas.“

„Tak, den som byder der, Baadsmand, ellers behøves der ikke noget til at forøge Fugtigheden i Kvæld, synes jeg. Du snakker nok i godt Lag og — — —“

„Gør saamænd det, Sidder netop og fortæller disse gode Vennen og Bekendtere, at den Gang jeg for med Enkedronning Joseffine. Jeg var nu bare Letmatros, saa ligger vi en Dag i Liverpool — ja saamænd gjorde vi det — i et slig umanerlig Regnvejr som just nu og saa siger — — — Sandfærdigen se der!“ Baadsmanden standsede brat i Talen — „Der kommer Anders Wittrup! — Den gamle Stakkel skal han ikke ud og hente Fløde til Madammen. Praj ham Sejlmager! Han trænger storligen til anden Kost end Kaffe? — Klir, klir, sagde det i Dørens Ruder.

„Er der Plads for en gammel Skarv som mig i en saadan Forsamling?“

„Javel, javel! Vær saa god sæt dig ved Bordenden Anders Wittrup. Det er ligesom Hæderspladsen det skønner du.“

„Tak, tak Baadsmand. — Sejl bare videre! — Du skal ikke behøve at vende Skuden over Stag for min Skyld.“

„Sidder just og fortæller ser du, at den Gang jeg for med Joseffine, jeg var nu bare Letmatros, saa ligger vi en Dag i Liverpool — saamænd gør vi det — i et slig umanerlig Regnvejr — — —

Klir, klir! lød det atter i Døren, fler og fler kom til. Selskabet øgedes betydelig.

„Nej, nej, nej! Det er da ogsaa morsomt, nu har vi snart Stuen fuld.“ Hilsen og Haandslag. Baadsmand Elias var i Perlehumør, det formelig higstede i ham af Fortællelyst, medens Øjnene skinnede. Hans Stemme blev hæs og høj.

„Kære gamle Venner, nu skal I høre, hvad jeg just sidder og fortæller, — at den Gang jeg for med Enkedronning Joseffine, jeg var nu bare Letmatros, saa ligger vi en Dag i Liverpool — — —“

Det skumrede stærkt. Dampen af Søfolkenes vaade Tøj lagde sig over Vinduer og Vægge og øgedes af Fugtigheden udefra. Et Par smaa Lamper var blevne tændte oppe under Loftets sorte, tilrøgede Bjælker. Gulvet drev af Vand, saa det sagde Svup! Svup! under de mange Fødder naar de bevægede sig risledе formelig smaa Bække ned over Dørtærskelen, da Gaden laa højere end Beværtningskælderen.

„Drik, Torkildsen, drik!“ Elias greb den sidst ankomne i Ærmet og holdt ham fast.

„Jeg sidder just og fortæller, at den Gang jeg for med Enkedronning Joseffine — jeg var nu bare — bare — — —

Da han for tyvende Gang begyndte med sit: Jeg sidder netop og fortæller“ — og næsten svælgede Ordene, hvis Mængde blev overvældende. — blinkede Sejlmageren lunt til Tobias.

Klir, klir, klir, lød det fra Døren, men nu stilfærdigt og svagt, eftersom Gæsterne havde tømt Flaskerne og listede bort.

Elias Baadsmand mærkede intet — saa længe han kun havde en eneste Mand at fortælle for. — — —

Da det led langt ud paa Aftenen blev Døren revet op med Kraft. Den lille Klokke kimede vanvittigt: Klir, klirrelirelir!

Det var Baadsmand Elias selv, der tørnede ud. Han krydsede som en Brig for fulde Sejl Baut i Baut hen ad Bryggen. Den endeløse Regn svalede hans hede Hoved, hvor Haaret laa klistret ned i Panden. Hatten var tabt.

„Hej Haløj! Baadsmanden gik over Stag helt hen til Bryggekanten og saa atter med et Kast over mod den modsatte Side af Gaden, hvor han trykkede sig kælent ind

mod Husvæggen for i næste Øjeblik at fortsætte med at krydse.

Alt i et lød gennem Regnens Sus: — „Det var i Liverpool — — Liverpool — — et umanerlig“ — og endelig hendøende langt, langt borte paa Bryggen ind mod Torvet: — „Enkedronning Jo — sef — — fine —!“

Et Par kunstige Regnestykker.

Følgende ganske kuriøse Leg med Tal skyldes en Professor i Mathematik ved et engelsk Universitet.

$$1 \times 8 + 1 = 9$$
$$12 \times 8 + 2 = 98$$
$$123 \times 8 + 3 = 987$$
$$1234 \times 8 + 4 = 9876$$
$$12345 \times 8 + 5 = 98765$$
$$123456 \times 8 + 6 = 987654$$
$$1234567 \times 8 + 7 = 9876543$$
$$12345678 \times 8 + 8 = 98765432$$
$$123456789 \times 8 + 9 = 987654321$$

$$1 \times 9 + 2 = 11$$
$$12 \times 9 + 3 = 111$$
$$123 \times 9 + 4 = 1111$$
$$1234 \times 9 + 5 = 11111$$
$$12345 \times 9 + 6 = 111111$$
$$123456 \times 9 + 7 = 1111111$$
$$1234567 \times 9 + 8 = 11111111$$
$$12345678 \times 9 + 9 = 111111111$$

En flink Barnepige.

Fruen (til Barnepigen, der kommer hjem fra Spadsereturen): „Men, Marie! hvor er Barnet dog?“

Pigen: „Guj! Har jeg ikke osse nok hele Vejen syn's som at jeg manglede noet!“

Døden.

Til alle Tider og i alle Lande har Døden beskæftiget Menneskenes Tanker. Man har søgt at forklare, hvad det er, der egentlig sker, hvad der føles i Dødsøjeblikket og hvad der følger efter. Medens den sidste Del af det store Spørgsmaal ikke skal behandles her, kan sikkert det ogsaa have sin Interesse at vide, hvilke Følelser, der kan røre sig i et Menneske, der er i stor Dødsfare, om disse Følelser er forbundne med stærk Angst eller lignende aandelige Lidelser.

Af talrige Beretninger af Mennesker, der har været i Dødsfare, synes det nu at fremgaa, at der ikke har været nogen Angst tilstede, tværtimod snarere et vist ubeskriveligt Velvære. En tysk Læge beretter saaledes om de Følelser og Tanker, der gennemfløj en Bjergbestigers Aand, da han styrtede i en dyb Afgrund, et Ulykkestilfælde, som man dog skulde antage maatte ledsages af Dødsangst.

„Det forekom mig," beretter Manden, der ved et mærkeligt Tilfælde slap fra det med Livet, „at jeg faldt meget længe. Jeg havde Tid nok til at se alt, hvad jeg passerede og til at tænke paa mange Ting. Jeg var fuldstændig klar over, at jeg skulde dø, men følte hverken Smerte eller Frygt. Jeg tror, jeg tør sige, at havde det været mig mulig at kæmpe for Livet, vilde det have fyldt mig med Rædsel. Nu følte jeg derimod den højeste Lyksalighed. Jeg syntes at høre skønne, harmoniske Lyde." Det var først, da han begyndte at vende tilbage til Livet, Smerterne og Ubehaget føltes.

En anden, der var ved at fryse ihjel paa store St. Bernhard, beretter:

„Fra det Øjeblik, da jeg holdt op med at kæmpe for Livet, befandt jeg mig fuldkommen vel. Mine Hænder og Fødder stivnede og jeg var ude af Stand til at røre mig. Alligevel kunde jeg se, og jeg iagttog med Glæde de store Sneflager. Det var den skønneste Oplevelse, jeg har haft i hele mit Liv. Jeg tænkte: blot ingen kommer nu og plager mig. Tilsidst faldt der som et Dække over mine Øjne og jeg faldt hen i en behagelig Døs.

Lignende Beretninger har man fra Folk, der har været ved at drukne. De syntes at høre herlig Musik og Klokkespil. Mennesker, der er blevet angrebet af vilde Dyr, har ikke i Øjeblikket følt Angst eller Smerter af frygtelige Saar, naar det stod dem klart, at de nu skulde dø.

Slige Beretninger taler dog paa en vis Maade for, at Dødsangsten kun findes medens man lever og svinder i Dødsøjeblikket. Forøvrigt er denne Angst for Døden vistnok for en Del en Følge af Kulturen. Hos Naturfolkene raader der, efter hvad der siges, ingen saadan Angst, og Smaabørn kender heller ikke Dødsfrygten.

En udenlandsk Læge har undersøgt, hvorledes Menneskets Sanser forholder sig i Dødsøjeblikket. Han siger, at Hørelsen som Regel bevarer sig længst. Den døende kan næsten være bevidstløs og alligevel kan han give til Kende, at han lever, naar der tales til ham. Synsevnen er noget af det, der tidligst forsvinder. Tænkeevnen kan undertiden være klar lige til det sidste, men som Regel slappes den dog, for undertiden ligesom at vaagne pludselig. Den døende kan da tale Ord, som vidner om en ualmindelig klar og skarp Tænkeevne. Man siger, at hele Livet undertiden kan drage forbi for den døendes Blik, at han husker meget, som han forlængst havde glemt. Hvorvidt dette er rigtigt, kan ikke afgøres, men meget synes dog at tyde paa, at et saadant Tilbageblik kan bryde frem i Dødsøjeblikket.

Gammel Folketro.

Gamle Folk ved at fortælle om et Uhyre der levede i gamle Dage under Navn af „Gravsoen". Saadan en Gravso laa og rugede over Skatte, den opholdt sig i Høje, hvor man saa Lys brænde om Natten. Gravsoens Ryg var skarp som en Kniv, og det var meget farligt at møde den for saa løb den midt ind imellem Benene paa Folk og flækkede dem.

Efter hvad de gamle fortæller kunde Gravsoen antage Skikkelse af et stort Garnnøgle, men kom et saadant trillende en i Møde, da gjaldt det at springe til Siden, thi kom det mellem Menneskets Ben blev han eller hun flækket midt igennnm.

*

H e r r e n (efter at have plaget sin Dame i lang Tid med at tale ustandseligt om sin Søvnløshed):

„Jeg forsikrer Dem for, Frøken. jeg har forsøgt alle mulige alle mulige søvndyssende Midler."

D a m e n (gabende): „Har De prøvet at tale med Dem selv?"

„Hvor kan det være, min gode Hr. Vært, at Deres Spiseseddel er paa Fransk?"

„For det første føler mine Gæster sig i høj Grad smigrede, fordi jeg lader, som jeg tror, at de forstaar Fransk, og for det andet kan jeg give dem, hvad jeg selv behager, naar de har bestilt en Ret efter den franske Spiseseddel."

Joseph Michaelsen,

Verdenspost-Unionens Fader,
hvis Navn ikke kom paa Berner-Monumentet,
(afsløret d. 4. Oktober 1909).

Joseph Michaelsen! Ej dit Navn med luegylden Skrift
blev ristet paa et Monument med Tak for Din Bedrift.
Dig, som i Løn en Union for Verden havde skabt,
Dig havde man paa Festens Dag af Sigte ganske tabt.

Beskedne Mand deroppe fra det lille, bramfri Land!
Det er kun lidt, ynkværdigt lidt, der skrives ej i Sand.
Trælbundet paa et Postkontor Du gjorde Døgnets Dont,
men alt imens din Tanke for den vide Verden rundt.

Da dæmred for Dit indre Syn en Tanke fri og stor:
Et Verdens-Net med Snille lagt omkring den ganske Jord.
Der stod da frem en Union, som fik med Tanken Held
og ridsed op et Verdenskort foruden Grænseskel.

Og Unionen voxed sig ad Aare nok saa stærk,
men fremmede med Kapital tog Æren for Dit Værk.
Bern røved Dig Dit Hjertebarn og holdt det over Daab;
man haanlo blot ad Din Protest og ad Dit Angestraab.

Man plukked Danmark for den Fjer, som Du det sønligt gav;
Sligt før var hændt det bramfri Land, det nejed sig og — tav.
Mens alt imens Du ældedes i Postarkivets Støv.
Først silde faldt der i Dit Skød lidt vissent Egeløv.

Og hjemløst flakked ud Dit Haab paa fremmed Mark igen;
det var, som om derude fra paa Svar Du vented end, —
men Lønnen kom ej heller da; kun Glemsel blev Din Lod,
og i Dit stolte Hjerte sad tilbage — Nagets Braad.

Da hed det sig, at Bernerne fik rejst et Monument
til Ære for den Union, der alt var gammelkendt.
Da lytted Du med ildfuld Hu. — Nu var vel Timen nær.
Det var, som kendtes Laurens Glød i Aftensolens Skær.

Men ak! det var en Lygtemand. Med luegylden Skrift
blev andre Navne ristet ind med Tak for Din Bedrift.
Du havde tømt den bitre Kalk og tømt den til dens Bund,
saa bøjed Du Dit Hoved træt mod Dødens stille Blund.

Saa brast det da, det sidste Haab, fjernt fra den lyse Fest,
og Døden lukked til Din Mund og kvalte Din Protest.
Men hver en Dansk, der gæster Bern og ser hint Monument
vil tænke paa det „glemte“ Navn, der aldrig blev bekendt.

Bern 1909.

Adolf Langsted.

Joseph Michaelsen, født i Næstved d. 1ste Sept. 1820, var af fattig Herkomst og maatte allerede i Ungdomsaarene kæmpe for Udkommet. I 1845 tog han Studenterexamen og i en Række af Aar beklædte han en saare beskeden Stilling i Postvæsenet. I 1859 fremlagde han et første Udkast til sit store Project: at indføre en international Posttakst og at oprette en Verdensunion, men Regeringen afviste Tanken som irrealisabel. I ni Aar kæmpede han ikke destomindre uforsagt for denne Ide, og først i April 1868 lykkedes det ham at faa trykt og oversat paa Fransk et betydeligt Værk om „Ophævelsen af Transit“. Dette Værk blev vel omsendt til alle europæiske

Stater, men desværre ikke anbefalet af den danske Postdirektion.

Seks Maaneder senere — i November 1868 — offentliggjorde den Tyske Generaldirektør Heinrich v. Stephan i sin „Memorial“ Joseph Michaelsens Tanke som værende hans, og paa Kongressen i Bern blev det saaledes ham, der blev hyldet som den egentlige Stifter af Verdensunionen.

Det var en uhyre Skuffelse for Michalsen, der havde ofret Tid, Kræfter og Penge af de faa, han havde — paa denne Sags Fremme. Først paa hans Livs Aften, paa hans 80-Aars Fødselsdag viste den danske Regering ham en Anerkendelse ved at tildele ham Fortjenst-Medaillen i Guld.

Et grandiøst Monument, bestilt af Regeringsraadet i Bern og udført af den franske Billedhugger Saint Morceux — til Ære for Verdenspost-Unionens Opretter — er nu opstillet i Bern og afsløret d. 4 Oktober 1909. — Endnu medens Michaelsen levede, blev der fra dansk Side gjort Skridt for at faa Michaelsens Navn erindret paa Monumentet, men denne Henstilling blev afvist i Bern.

Gak til

MAGNUS HANSEN

og bliv viis.

Ca. 1/2 Million **brugte Bøger.**

Skolebogsforretning: Nørrevoldgade 11.

Absolut **største** Lager af **brugte Skolebøger.**

Magnus Hansens Eftfl.s
Litteratur-Afdeling } **Nørrevoldgade 21.**

Stuen: Ekspeditions- & Udstillingslokaler. — **Iste Sal:** Kontor-, Ekspeditions- og Lagerlokaler. — **Stuen Bagbygn.:** Lagerlokaler.

Har Du læst Romanen, Marie?

Ja, det kan Du tro, Søren, den er svær spændende. Hvordan tror Du, det gaar ham?

Jo, det gaar ham nok godt, ligesom Manden i Aars, der vandt Huset, fordi han holdt Bladet „Danmark“ og gav de **50 Øre,** som hele Bladet koster Kvartalet, naar man bestiller det hos Postbudet.

Roms Haandgerningsbog.

Ethvert Haandværk og ethvert Haandarbejde, der kan have Betydning for Hjemmets Trivsel og Hygge, findes der fuldstændig Vejledning i gennem denne Bog, der er oplyst med 7—800 Tegninger. Derfor er den udkommen i 11 store Oplag. Den er tillige udkommen paa Svensk, Tysk og Hollandsk. Pris hft. 5 Kr., indb. 6 Kr.

Som Særtryk af Roms Haandgerningsbog foreligger: **Vejledning i Bogbinderi og Paparbejde,** Pris indb. 1 Kr. 50 Øre, samt **Vejledning i Piledyrkning og Kurvefletning,** Pris 50 Øre.

Alle ny og reviderede Udgaver.

N. C. Roms Forlagsforretning,
Vestergade 8. København K.

N. C. Rom:

Cement-Husflid.

Vejledning for Landboere til
forskellig Cementstøbning.
Andet forøgede Oplag med 36 Tegninger.

Enhver Landboer bør købe denne Bog, hvis Pris kun er **75 Øre.**

N. C. Roms Forlagsforretning,
København K.

Hver Mands Brev- og Formularbog.

Selv om man er flink til at føre Pennen, træffer det sig dog ofte, at man staar usikker overfor, hvorledes mangt et **Brev, Kontrakt, Ansøgning, Salgsbrev, Testament** o. m. a. bør være affattet for at have den rette Form. — Alt dette faar man udmærket Besked om i den ved N. C. Rom udgivne Brev- og Formularbog, der faas i enhver Boglade indbunden for 1 Kr. 50 Øre.

N. C. Roms Forlagsforretning,
København K.

Metermaalet i Dagliglivet.

Koster Lærred 24 Øre pr. Alen bliver det 38 Øre pr. Meter.
Til 1 ℔ Smør bruges 12 Liter Mælk.
22 Kr. for en Favn Træ svarer til 10 Kr. for en Kubikmeter.
1 Td. Rug vejer 100 Kilogram.

Hundreder lignende Spørgsmaal finder man Oplysning om i **„Metermaalet i Dagliglivet“,** der faas i enhver Boglade for 15 Øre.

N. C. Roms Forlagsforretning,
København K.

Den

erfarne Vejleder,

af Ingeniør **J. P. Borg.**

Praktiske og prøvede Opskrifter til selv at fremstille flere Hundrede i det daglige Liv forekommende Artikler og Arbejder.

Forf. har derfor ment, at denne lille nyttige Bog kunde siges at være **Levevej for enhver.**

Pris indb. 50 Øre.

Faas i enhver Boglade.

N. C. Roms Forlagsforretning,
København K.

De Nyfødtes Øjenbetændelse.

Fra 1ste til 4de eller 5te Dag efter Fødselen angribes Nyfødtes Øjne ikke sjældent af en meget smitsom, for Synet særdeles farlig Sygdom. Den viser sig ved, at Øjenlaagene — især det øverste — bliver røde, svulme, ofte i høj Grad. Der udflyder af Øjnene en Vædske, der i Begyndelsen er blakket, slimet, men hurtig kommer til at se ud som flødelignende Materie.

Det er absolut nødvendigt, at Lægen straks tilkaldes, saa snart de mindste Tegn til Sygdommen viser sig, da den hurtig kan tiltage og bringe Synet i Fare.

Indtil Lægen kan komme til Stede, bør Behandlingen bestaa i den fuldstændigste og hyppigst mulige Fjernelse af Materie fra Øjnene.

Hertil udfordres: 1) Renset Vat*) (Sygevat), der altid bør findes i Huset, naar en Fødsel forestaar. 2) Kogt rent Vand.

Vandet koges godt og hældes derefter paa en vel udskyllet 3 Pægle-Flaske, der tilproppes med en Tot Sygevat. 3 a 4 G. daglig maa en saadan Flaske fyldes med frisk, kogt Vand.

Øjnene renses saaledes: Den, der foretager Rensningen, breder et Stykke rent, gammelt Lærred, Haandklæde, over sit Skød, lægger Barnets Hoved i Skødet, imellem Laarene, for ved et let Tryk med disse at kunne holde Hovedet stille. En anden Person sidder lige over for og holder Barnets Nederkrop. I en Suppetallerken, der staar paa et Bord ved Siden, er der ophældt c. ½ Pægl af det kogte, men afkølede Vand. I dette har man forud — med vel rensede Hænder og førend al Berøring af Barnet — dyppet og vel gennemfugtet 6—8 Totter Vat saa store som en Valnød, der lægges op paa Tallerkenens Rand, hvorfra den ene efter den anden kan tages, uden at man behøver at dyppe sine Fingre, der har været i Berøring med Barnets Øjne, i Vandet.

Med venstre Haands Pege- og Tommelfinger fjerner man nu Barnets Øjenlaag ganske let fra hinanden — uden at trykke paa Øjet. Den materieagtige Vædske kommer da frem, og den opsuges ved at trykke Vattotten let imod Øjenspalten. Den kastes derpaa i en ved Siden af staaende tom Tallerken, over hvilken er lagt et gammelt Lærredsstykke, der rager ud over Tallerkenranden. Med den ene Vattot efter den anden vedbliver man nu at opsuge Væsken, idet man ved smaa Træk og Bevægelser af Øjenlaagene med Pege- og Tommelfinger saa vidt muligt faar al Materien til at flyde ud. De brugte Vattotter samles i Lærredet over den ene Tallerken. Lærredet og Totterne kastes i Ilden og brændes, ligesom Tallerkenen med Vandet renses og afvaskes. Plejersken vasker sine Hænder omhyggelig i Sæbevand og renser sine Negle, helst med Neglebørste.

Dette gentages hver 10de Minut, hver Gang med frisk kogt Vand og nye Vattotter. For ikke at forstyrre Barnet for meget kan Rensningen af og til foretages, medens Barnet ligger i Vuggen.

Er kun det ene Øje angrebet, maa det undgaas at berøre det andet Øje, og Barnet maa i Vuggen lægges paa Siden, med det syge Øje nedad, for at Vædsken fra dette Øje ikke skal flyde over i det raske. Man maa forhindre Barnet fra med sine Hænder at kunne berøre sine Øjne.

*) købes paa ethvert Apothek i Pakker à 25 Øre.

Kaffe-Surrogatfabriken

„DANMARK"

Kontor: Vesselsgade Nr. 20, Kjøbenhavn,
anbefaler sine forbedrede Kaffesurrogater og Cikorie, der giver Kaffen en smuk Farve og en kraftigere Smag. Prøv vor Mokka-Kaffetilsætning i 10 og 5 Øres Pakker, og De vil blive tilfreds.

Barnet maa ikke ligge hos Moderen, men for sig selv. Efter Diegivningen, under hvilken et rent Stykke Lærred lægges om Barnets Hoved, maa Brystvorter og deres Omgivelse omhyggelig afvaskes med kogt Vand. Moderen maa med sine Hænder ikke berøre Barnets Ansigt.

Under Barnets Hoved i Vuggen lægges et rent Lærredsstykke, der jævnlig borttages, renses og fornyes.

Sygdommen, der i Regelen opstaar ved Smitte under Fødselen, kan dog ogsaa bibringes Barnet senere ved Omgivelsernes Berøring af Barnets Øjne med smitteførende Ting (Fingre — Svampe — Lærred etc.).

I Stuen bør sørges for frisk Luft og en noget dæmpet Belysning. Barnet maa ligge med sit Ansigt bortvendt fra Lyset. G.

Ægte hvid Oportovin,

anbefalet af Læger.

Mrkt. Pris pr. hel Flaske **2 Kr.**

samt mit øvrige righoldige Lager af **Vine & Spirituosa** i bekendte gode, lagrede Kvaliteter anbefales.

Cognac **Main Dorèe,** pr. 1/1 Fl. 1,35, **Special Rom,** pr. 1/1 Fl. 1,35.

Kirsebærvin og andre **Frugtvine.**

Peter Buch,

Helmerhus, V. Boulevard 13, Kbhvn. B.
Telefon 1107.

Vejrforudsigelser for 1911

„Mennesket spaar, men Gud raa'er".

Januar: 1—6 Kulde og Frost. 7—13 Tyk Luft med Sne. 14—25 Frost med skarpe østlige og nordlige Vinde. 26—31 Tøvejr med nogen Sne og Regn.

Februar: 1—10 Klar Frost. 11—13 Foranderligt. 14—28 Frost og Sne.

Marts: 1—5 Sne. 6—11 Tøvejr og nogen Regn. 12—20 Blæst og Bygevejr. 21—29 Mildt Vejr med vestlige Vinde. 30—31 Kulde og Storm.

April: 1—4 Kulde og Bygevejr. 5—10 Megen Regn. 11—20 Behageligt Foraarsvejr. 21—30 Foranderligt.

Maj: 1—6 Solskin med Nattefrost. 7—11 Regn- og Bygevejr. 12—17 Varme og Tordenluft. 18—19 Regn. 20—31 Mildt Vejr.

Juni: 1—7 Stadigt, smukt Vejr. 8—12 Uroligt. 13—18 Tordenluft, 19—26 Regnbyger. 27—30 Varme og stille Vejr.

Juli: 1—4 Blæst. 5—9 Regn. 10—24 Varme. 25—31 Tordenbyger.

August: 1—6 Tordenluft og Regn. 7—14 Varme. 15—17 Blæst. Foranderligt. 18—25 Stærk Varme. 26—31 Torden og Regn.

Septbr.: 1—14 Stadigt og smukt Vejr. 15—21 Blæst og Regn. 22—30 Smukt Vejr.

Oktober: 1—6 Foranderligt. 7—8 Regn. 9—21 Klart Vejr med Nattefrost. 22—31 Blæst og Bygevejr.

Novbr.: 1—3 Bygevejr. 4—13 Klar, mild Luft. 14—19 Frost og nogen Sne. 20—24 Klar Frost. 25—30 Foranderligt.

Decbr.: 1—6 Foranderligt. 7—16 Regn og Sne. 17—21 Blæst og Frost. 22—27 Klar Frost. 28—31 Sne.

Er De Røger? hvorfor da betale **Detailprisen** paa

Cigarer & Tobakker,

naar De ved at købe hos mig erholder den

billigste en-gros Pris,

hvorved mindst **spares 35 à 40 pCt.**

Prøv f. Eks.

De volle Knaster, alm. Pris	Kr. 1,25,	en gros	kun	75 Øre.
Sort C. Nr. I,	— - 1,25,	—	kun	75 Øre.
Normal, nikotinfri	— - 1,30,	—	kun	80 Øre.
T'vergulde Zepaard	— - 1,75,	—	kun	110 Øre.

Prisliste gratis

Waldemar Trabolt, Frederiksberggade 36, København K.

RATIN

Statsanerkendt

Paa Forlangende sendes Tilbud paa de statsanerkendte rottedræbende Ratinpræparater.

UDRYD MUSENE

thi de gør mere Skade, end De tror.

Museratin udrydder Hus- og Markmus **totalt.**

Museratin dræber **kun** Mus og er ganske ufarlig overfor andre Dyr og Mennesker.

I Flasker à 1.65 med nøjagtig Brugsanv. hos

Ratins Salgskontor, Pilestræde 1, København K.

Telefon 3662.

Smukke Gulve

faar man ved at overstryge disse med **„Unicum“**, et Stof, som langt overgaar, hvad man hidtil har benyttet i lignende Øjemed. Tørrer i Løbet af Natten og giver en straalende Glans.

Pris pr. Flaske 125 Øre.

„Økonom“ Lædercrème

i Glas med Skruelaag, anbefales paa Grund af sin Prisbillighed og Fortrinlighed. Langt fordelagtigere at anvende end Lædercrème i Blikdaaser, da disse fordyrer Varen ganske uforholdsmæssig.

Pris pr. Glas 50 Øre.

Buchs Farvefabrik.

Tietgensgade 64. Kbh. B. Tlf. 3471.

Guldmedaille Bryssel 1897.

Guldmedaille paa Verdensudstillingen i Paris 1900.

BARNÄNGENS BLÆK

er

det bedste.

Iste Klasses Guldmedaille Bryssel 1895.

Guldmedaille Stockholm 1897.

Prisbelønnet i Moskva 1872, København 1872, London 1873, Wien 1873, Paris 1874, Moskva 1882, København 1888, Melbourne 1889, Chicago 1893, San Francisco 1894, Nishnij-Novgorod 1896, Tennessee 1897.

Faas i enhver Bog- og Papirhandel i Danmark.

Folkets Almanaks
Kæmpe Præmie-Kupon.

Iaar har vi for **vore Læsere** sammensat nedenstaaende 10 forskellige Nr., tilsammen **1774 Sider**, hvis oprindelige Bogladepris andrager **19 Kr. 40 Øre**, som mod Indsendelse af denne Kupon faas for den enestaaende billige Pris af

2 Kr. 50 Øre.

Det bemærkes udtrykkeligt, at det er de **originale Udgaver uden Forkortelser** og ikke optrykt med det Maal for Øje at lave billige Udgaver.

Beløbet kan indsendes direkte til nedenstaaende Adresse eller til **nærmeste Bog- & Papirhandler**; i begge Tilfælde medsendes 20 Øre til Porto, ialt altsaa **2 Kr. 70 Øre,** hvorefter **alle** 10 Nr. bliver fragtfrit tilstillede:

1) **Novelletter** af **Knud Hagen**. 205 Sider. Opr. Pris...... 2,75
2) Fra Politiinspektør Byrnes Dagbog: **En sørgelig Hemmelighed,** Billeder fra New York ved Nat, af **Julian Hawthorne,** 288 Sider. Opr. Pris 2,00
3) **Den gemytlige Oplæser**, Samling af humoristiske og alvorlige Deklamationer, Monologer og Digte. 64 Sider. Opr. Pris.................................... 0,50
4) **Skydrift** af **A. C. Nielsen.** 11 aldeles ypperlige Fortællinger. 215 Sider. Opr. Pris 2,00
5) **Kong Frederik den VII.s Sangkrønike**, samlede og udgivne af **H. P. G. Birkedal-Barfod.** 294 Sider. Opr. Pris 2,65
6) **Alexandra, Dronning af England,** af **Carl Muusmann** med 50 fint udførte Illustrationer. 180 Sider. Opr. Pris..... 2,00
7) **Københavnerliv**, En Samling humoristiske Billeder med Tekst. 48 Sider. Opr. Pris 1,00
8) **Fortælllinger og Digte** for Folket af **Nic. C. Nielsen.** 95 Sider. Opr. Pris................................ 1,00
9) **Lykkelandet**. Skuespil i 4 Akter af **Hermann Henrichsen.** 160 Sider. Opr. Pris.............................. 3,00
10) **Udvalgte Fortællinger** af russiske Novellister, oversat af **Vilh. Møller.** 225 Sider. Opr. Pris 2,50

Klip ud efter denne Streg!

Klip Kuponen af efter denne Streg!

Er der formeget for Dem selv, saa slaa Dem sammen med en anden Familie — der er nok til flere — og har De absolut ikke selv Anvendelse for denne Kupon, **klip den saa alligevel ud** og glæd en anden dermed.

N. C. Roms Papirforretning,

Jernbanegade 3. København B

Enhver af Almanakkens Købere faar nedennævnte fortrinlige Landbrugsskrifter for ca. halv Pris:

	Før	Nu
K. Frantzen: Agerbrugslære, 2. Opl., 448 S.	3,25	1,50
Harald Goldschmidt: Regler for Arbejdshestens Behandling i Stalden og under Brugen. Prisbelønnet af Foreningen til Dyrenes Beskyttelse	0,50	0,25
A. la Cour: Om Kvæghold	0,50	0,25
Dyrl. **H. Jensen:** Kvæg- og Hestehold, 358 S.	2,00	1,00
— Vejledning i Kvægets Fodring og Behandling	1,00	0,50
— Regler for Malkningen		0,05
— Hestens Bygning, Sundhedsstand, Fodskifte, Alder og Ydeevne	0,65	0,30
— Om Avl og Opdræt af Føl	0,25	0,12
— Om Kostalden	0,25	0,12
P. Nielsen: Om Ukrudtsplanten Følfod	0,25	0,12
A. E. Holmgreen: De for Landbruget samt Skov- og Havedyrkning **nyttige og skadelige Insekter.** En Haandbog for Forstmænd, Gartnere og Landmænd. Med en Mængde i Teksten trykte Billeder	3,00	1,50
V. Prosch: Faarets og Svinets Avl og Pleje. 3. Udgave. 220 Sider.	2,00	1,00

Ved Køb af samtlige Bøger faas disse for 4 Kr. gennem Bogladerne og i

N. C. Roms Forlagsforretning,

København K.

Et enestaaende Tilbud!!

Vore Læsere kan mod Indsendelse af denne Kupon samt **kun 1 Kr. 50 Øre + 20 Øre** til Porto til Forsendelsen faa udleveret **Original-Udgaven** af Romanen

Fra Ludvig den Femtendes Tid

af

Felix Bungener,

oversat af **Oscar Arlaud** med et Forord af Biskop, Dr. theol. **C. T. Engelstoft.**

Denne ypperlige Roman bestaar af **3 tykke Bind** paa tilsammen **1066 Sider** og har

tidligere kostet 13 Kroner i Bogladepris.

Kan mod denne Kupon skaffes fra nærmeste Bog- & Papirhandel eller fra

N. C. Roms Papirforretning,
Jernbanegade 3. København B.

✽ Roms nye dobbelte Lommebog ✽

er udkommet i **3die Oplag.**

Iste og 2det Oplag er solgt i 50,000 Ekspl. — Indhold:

Samlinger og Seværdigheder i København. Nationalmuseets Aabningstider. Samlinger og Seværdigheder samt Indbyggerantallet i Danmarks Provinsbyer. Danmarks Mønt, Vægt og Maal. De vigtigste udenlandske Møntsorter. Nogle udenlandske Maal. Mønt-Reduktions-Tabel. Forholdet mellem Alen—Tommer og Meter-Centimeter. Det metriske System. Geografiske Størrelser. Blandede Notitser. Jernbanernes Billetpriser. Nogle geografiske Størrelsesforhold. Jordens Befolkning. De nyeste Posttakster. Aarlig Forbrug pr. Hoved af nogle Nærings- og Nydelsesmidler. Ugentlig og maanedlig Regnskab. Den samlede Indtægt og Udgift i 1 Aar. Farvetrykt Kort over Danmark. Farvetrykt Kort over Europa. Samt en Mængde hvide Noteringsblade.

Roms nye dobbelte Lommebog er paa en praktisk Maade delt i 2 Dele.

Pris kun 50 Øre.

Faas hos d'Herrer Bog- & Papirhandlere samt fra

N. C. Roms Papirforretning, Jernbanegade 3, Kbhvn. B.

ROM'S DEN NYE ALMANAK

for Aaret 1911.

Denne Almanak indeholder en Mængde udmærkede Fortællinger, rigeligt forsynede med smukke Billeder.

Almanakken faas i 3 Størrelser, til 50 Øre, 75 Øre og 1 Kr.

N. C. Roms Forlagsforretning,
Vestergade 8. København K.

HUSMANDS-ALMANAK

for Aaret 1911.

Redigeret af *A. Kristensen,* Lærer i Sønder-Tranders ved Aalborg.

Denne Almanak indeholder en Mængde fortrinlige Afhandlinger til Nytte for Husmandsstanden og anbefales paa det bedste til alle fremadstræbende Husmænd.

Almanakken udgør 144 Sider i smukt Billedomslag og koster 60 Øre.

N. C. Roms Forlagsforretning,
Vestergade 8. København K.

Koncert Træk-Harmonika med nyt Klokkespil!

Stor Nyhed!

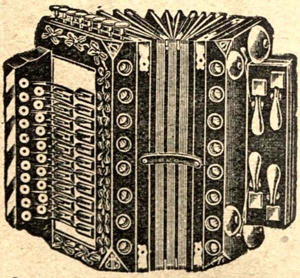

Vi forsender mod Efterkrav vore Continental-Koncert-Træk-Harmonika, der er de bedste i Verden, og med alt Tilbehør koster disse:

Taster	Registre	Kor	Basser	Messingstem.	Pris	Staalstem.
10	2	2	2	50	Kr. 4,—	Kr. 5,—
10	3	3	2	70	„ 5,00	„ 6,25
10	4	4	2	90	„ 6,75	„ 8,—
21	2	2	4	110	7 & 9,00	„ 11,50

Disse Harmonikaer koster med Klokkespil bestaaende af 1 Klokke 25 Øre, 2 Klokker 40 Øre, 4 Klokker 70 Øre mere.

GARANTI: Kan ombyttes, eller Pengene returneres, naar vore Instrumenter ikke er fuldt ud tilfredsstillende. Porto Kr. 1,00. Vort nye Katalog forsender vi paa Forlangende gratis og franko. Porto for Breve til Tyskland 20 Øre. Indsend Ordre til

Nr. 63 Guitar-Zither, 50 Ctm. lang, med 5 Akkorder og 41 Strenge, med Skole, Nøgle, Ring, Stemmegaffel, smuk, fyldig Tone; Nodeblade til at skyde ind under Strengene, saa man straks kan spille. **Pris 7,00 Kr. Nr. 63 a.** Denne Zither, men med 6 Akkorder og 49 Strenge koster kun 8 Kr. med alt Tilbehør. **Desuden lægger vi gratis ved hver Zither 25 Nodeblade til en Værdi af 2,50 Kr.**

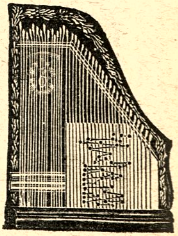

Herfeld & Co. i Neuenrade Nr. 90, Tyskl.

Folkets Almanak for 1911 indeholder:

Aarets Kalender med Markedsfortegnelse for hver Maaned.
Fortegnelse over Markederne i de forskellige Landsdele.
Om Jordens Afvanding og Kalkning, af *T. Westermann.*
Maal og Vægttabeller.
Festkalender.
Drægtighedstabel.
1911. Digt af *Alexander Svedstrup.*
Baadsmand Elias fortæller, af *Nina Moe Leganger.*
Smaating
Joseph Michaelsen, Digt af *Adolf Langsted.*

I Halle Skovridergaard. Fortælling af *Hubertus.* Tegninger af *Resen-Stenstrup.*
Jordskælv i Danmark. Af *Torvald Køhl.*
Han tjente Guld til et Svinetrug. Af *Maren Bonde.* Tegninger af *Resen-Stenstrup.*
Den genfundne Tro. Fortæll. af *Alexander Svedstrup.* Tegn. af *Forf.*
Flyvemaskinen. Fortælling af *Vald. Kongsdal.* Tegninger af *Forf.*
Smaating.

Et Bondebryllup paa Ærø. Ved *K. A.* Tegninger af *Poul Steffensen.*
Fremmed iblandt dem. Fortælling af *Axel Thomsen.* Tegning af *Poul Steffensen.*
Kræn Kræmmer. Fortælling af *A. Maltesen.* Tegninger af *Resen-Stenstrup.*
Paa Fjældvidden. Historisk Fortælling af *Axel Moe.* Tegninger af *Resen-Stenstrup.*

Hansens Malaria. Fortælling af *Arkelius.* Tegn. af *Poul Steffensen.*
Fra Spaniernes Tid. Fortalt af *Maud.* Tegning af *Poul Steffensen.*
Bispens Brud. Historisk Fortælling af *Marie Henckel.* Tegninger af *Poul Steffensen.*
Smaating.

Den stjaalne Pengeseddel. Fortælling af *Alfred Lind.* Tegninger af *Poul Steffensen.*
Naar vi betalte Tiende til Præsten i Gladsted. Ved. *C. W.* Tegninger af *Alfred Schmidt.*
Et Kaperi fra Engelskmanden i Krigen 1807—14. Historisk Fortælling af *Pedersen-Sejerbo.* Tegninger af *Resen-Stenstrup.*
En Lektion. Fortælling af *Mimi Dorph.* Tegninger af *Alfred Schmidt.*

Ugens Nyheder er Danmarks mest læste Ugeblad.

Ugens Nyheder er et opbyggeligt, interessant, folkeligt, belærende, tiltalende, praktisk Blad.

Enhver Husmoder bør holde

Ugens Nyheder,

derved gavner og glæder hun sig selv, sin Mand, sine Børn og Tjenestefolk.

„Ugens Nyheder“ udgaar hver Uge fra København i et stort 8-sidigt Format, indeholdende 32 Spalter Læsning.

„Ugens Nyheder“ indeholder Artikler til Fremme af aandeligt og materielt Velvære, smaa og store Afhandlinger om mangt og meget, som har Interesse for ethvert Hjem.

„Ugens Nyheder“ bringer ofte Artikler, indeholdende Raad og Vink til Husmødrene.

„Ugens Nyheder“ har tvende Rubrikker, kaldet „Juridisk Raadgiver“ og „Sundhedsraad“. Forespørgsler, henhørende derunder, besvares gratis for Abonnenterne (disse tvende Afdelinger ledes af en anerkendt dygtig Jurist og Læge).

„Ugens Nyheder“ forsikrer sine Abonnenter for 250 Kroner ved Død, fremkaldt ved Ulykkestilfælde.

„Ugens Nyheder“ udgaar saa tidlig fra København, at det om Lørdagen er omdelt over hele Landet. Bladet bliver saaledes en kærkommen Gæst om Søndagen.

„Ugens Nyheder“ koster kun 1 Kr. Kvt.,

Porto iberegnet.

Bestilles hos Posten og i Bogladen.